

あさひむら 回覧板

今回お届けする内容	日程等
◇ 平成 27 年度 朝日村の新しい組織・職員配置のお知らせ	
◇ 統一地方選挙についてお知らせ	
◇ 「あさひ保育園村民見学会」のお知らせ	4/12
◇ 朝日村プレミアム商品券販売！！	4/12～
◇ 介護保険料改正のお知らせ	
◇ 保健師・栄養士訪問のお知らせ	
◇ 朝日村営バス広丘線 4月1日ダイヤ改正！！	
◇ 松本消防協会 ポンプ操法・ラッパ吹奏講習会の開催に伴うお願い	
◇ 朝日鎖川河川愛護会 春の清掃作業のお知らせ	4/11
◇ 交通災害共済に加入しましょう！	4/24 締切り
◇ 狂犬病予防注射（集合注射）日程	
◇ 朝日美術館展覧会案内 -理知の心、温かい眼-木村辰彦展	5/31 まで
◇ /朝日村図書館だより	
◇ 朝日村自主番組だより（4月）	
◇ 情報カレンダー（4月・5月）	

◇ 学校だより（朝日小学校）
◇ 思・誠・愛（鉢盛中学校）
◇ わくわく館だより
◇ 暮らしと健康の相談会・こころの相談窓口の御案内（保健福祉事務所）
◇ 人権教室発表会（長野地方法務局松本支局）
◇ 小学校～高校生のための夏休み海外研修交流プログラム 参加者募集
◇ 駒ヶ根訓練所 一日体験入隊（JICA 駒ヶ根）
◇ 平成 27 年は、国勢調査の年です（総務省統計局）
◇ ぶどうの里だより（防犯協会）

☆回覧板はご覧になったら早めに次の方に回しましょう！

☆回覧板の情報は、「村ホームページ(<http://www.vill.asahi.nagano.jp>)」

朝 日 村 役 場

平成27年度 朝日村組織(問い合わせ先)

村長 中村武雄

教育長 柳沢正喜

◎課長補佐 ●副主幹 ○係長

課名	担当・係名	事務の内容	問い合わせ先
会計管理者 兼総務課長 上條 晴彦	総務担当	総務一般 給与 人事 行政改革 公用車管理 バス対策 消防防災 人権擁護 自主番組放送 交通災害共済 統計 情報化施策 ●上條裕子 武田 淳 清水達也 筒井貞子(嘱)	【役場本庁】 0263-99-2001
	企画財政担当	予算編成 財政計画 企画 総合計画 土地利用計画 定住促進 地方創生 庁舎建設 公有財産管理 ●清沢さおり ○中村高志 山本珠明 小岩井聡志(県派遣職員)	
	税務担当	住民税 固定資産税 軽自動車税 原付の標識 臨時運行許可 広報 回覧板 ○上條まゆみ 青柳和也 中澤崇行	
住民福祉課長 中村 美代子	住民福祉担当	戸籍 住民基本台帳 印鑑証明 住基ネットワーク 個人番号カード 国民健康保険 後期高齢者医療制度 国民年金 介護保険 地域福祉 障害者福祉 老人福祉 福祉医療 災害救助 ◎上條文枝 ◎塩原康視 ◎北村真美 ●大池 守 ●上條晶子 須澤裕紀	【役場本庁】 0263-99-2001
		地域包括支援センター (生活保護、介護、障害、精神等相談窓口) ●坂口 功 赤羽いづみ(嘱) 青柳美江子(嘱)	【健康センター内】 0263-99-2251
	健康づくり担当	保健衛生 健康増進 予防接種 精神保健 食生活支援 ◎原 貞子 稲田沙織 宗田桂子 河西ひろ子	【健康センター】 0263-99-2540
生活環境課長 曾根 克仁	生活環境担当	環境 一般廃棄物処理 景観 公害 犬の登録 上水道 下水道 高山泰直 上條裕馬 三村かつ代(嘱)	【ピュアラインあさひ】 0263-59-2812
	すぐやる係	施設管理 道路管理 環境整備	
産業振興課長 上條 靖尚	農政担当	農業 畜産業 水産業 農林統計 ◎上條浩充 ○上條 信	【役場本庁】 0263-99-2001
	林務・商工観光担当	林業 商工業 消費者行政 観光 ○清沢光彦 橋田直哉	
	土木・耕地担当	道路 河川 砂防 橋梁 建築 村営住宅 災害防止・復旧 交通安全 土地改良 中信平農業水利 大竹享一 中原隆弘	
会計課長 林 さとみ	会計係	税金・料金の払込窓口 小林亜紀子	【役場本庁】 0263-99-2001
教育委員会	総務・学校教育・子育て支援担当	学校教育 保育園 教育公有財産管理 ◎清沢光寿 五味裕基	【中央公民館】 0263-99-2004
	社会教育担当	社会教育 生涯学習 文化財 ●西沢 宏 北村幸代 山口純平	
	朝日村図書館	丸山真由美	0263-99-1007
	朝日美術館	上條恵子(嘱)	0263-99-2359
	朝日小学校	筒井博実 上條正子(嘱) 平田光男(嘱)	0263-99-2012
	鉢盛中学校		0263-99-2501
館長 横山 鉄雄(嘱)	子育て支援センター	子育て支援総合窓口 放課後児童健全育成 体験学習 ○上條千賀子	【わくわく館】 0263-99-4188
保育園長 塚原 えつ子	あさひ保育園	◎中村聡子 ◎平沢紀子 ◎下倉美津枝 ○清沢和美 唐沢佳代	0263-99-2362
議会事務局	事務局長 高山義教		【役場本庁】 0263-99-2001
農業委員会事務局	事務局長 上條靖尚 上條浩充 上條 信		
選挙管理委員会事務局	書記長 高山義教 上條裕子 武田 淳		
監査委員事務局	事務局長 高山義教		
土地開発公社事務局	事務局長 塩原忠男(臨) 曾根範枝(嘱)		【マルチメディアセンター】 0263-99-3574



ほたりちゃんからのお知らせ

統一地方選挙

朝日村選挙管理委員会

電話：0263-99-2001

FAX：0263-99-2745

電子メール：senkyo@vill.asahi.nagano.jp

◇長野県議会議員一般選挙

投票日 4月12日(日)

◇朝日村長選挙・朝日村議会議員一般選挙

投票日 4月26日(日)

投票に行きましょう!



投票所と投票時間

投票時間：午前7時～午後8時まで

投票区	投票所	区域
第1投票区	古見集落センター	古見(旭ヶ丘地区除く)
第2投票区	AYTマルチメディアセンター	入三、針尾、小野沢 古見(旭ヶ丘地区のみ)
第3投票区	西洗馬公民館	西洗馬

投票所は、住所により指定されますので、郵送される「投票所入場券」をご確認のうえ、指定された投票所におでかけください。投票の際には、「投票所入場券」を各自で切り離してお持ちください。

なお、投票日までにお手元に届かない場合や紛失されてしまったときでも、選挙人名簿に登録があれば投票することができます。投票の際に、投票所の係員にお申し出ください。

○期日前投票 投票当日都合が悪く投票に行けない方は期日前投票を利用しましょう。

県議会議員一般選挙：4月4日(土)～4月11日(土)

村長・村議会議員選挙：4月22日(水)～4月25日(土)

投票時間 午前8時30分～午後8時

投票場所 AYTマルチメディアセンター

「投票所入場券」が未着あるいは紛失などによりお手元になくても、選挙人名簿に登録があれば期日前投票をすることができます。期日前投票所の係員にお申し出ください。

不在者投票

投票日、期日前投票期間中に入院中などの理由で投票所において投票できない方は不在者投票ができます。なお、所定の手続きが必要となりますので、お早めに選挙管理委員会にお問い合わせください。

不在者投票は期日前投票と同じく、告示の翌日から投票日の前日まで投票できます。なお、病院や施設にて不在者投票を希望される場合は施設等で指定された日程となります。

郵便等による不在者投票

重度の身体障害があり、公職選挙法に規定する身体障害者手帳等をお持ちの方は、在宅で郵便等による投票ができます。投票をするには、まず「郵便等投票証明書」の交付を受ける必要があります。期限がありますので、お早めに朝日村選挙管理委員会までお問い合わせをお願いします。

代理投票

投票所係員が補助者となり投票者の意思を代筆します。



明るい選挙推進協議会からのお願い

選挙は、私たちが政治に参加し、その意思を反映させる基本的かつ最も重要な機会です。選挙制度の意義と重要性を再認識いただき、すべての有権者の参加のもと、真に明るくきれいな選挙が行われるようご理解をお願い申し上げます。特に、若い世代の有権者には、一票の重みを感じ、地域の、そして私たちの将来のため、積極的に投票参加することを願うものです。あわせて、朝日村の有権者が、常に政治に対して関心を持ち、有権者としての自覚と責任を忘れず、進んで投票に参加されますようお願い申し上げます。

また、候補者、政党、そして選挙運動に携わるすべての方々が、選挙のルールを守り、違反のないきれいな選挙を行うようお願い申し上げます。

「明るい選挙」を支えているのは、私たち一人ひとりの気持ちです。

誰にもじゃまされずに、自分の考えで正しく投票する選挙のことを「明るい選挙」といいます。お金をもらったり、プレゼントを受け取ったりしてその人に投票したとしても、自分の意思を伝えるということにはなりません。明るく正しく投票してこそ、私たちの「明るい選挙」といえるのです。



「あさひ保育園村民見学会」のお知らせ

平成27年4月より、村内のおひさま・あおぞら保育園が統合され、朝日村中央公民館西に「あさひ保育園」が開園しました。

つきましては、下記の日程で村民の皆様に見学いただけるよう開放いたします。朝日村産のカラマツをふんだんに使用した園舎をぜひご覧いただきたいと思っております。ご来園をお待ちしております。

記

日 程：平成27年4月12日（日）

時 間：午前9時00分から 午後3時00分まで

場 所：あさひ保育園



平成27年4月12日(日)から販売

朝日村プレミアム 商品券



13,000円分を10,000円で販売!!

1セット10,000円だと、商品券(500円)×20枚(10,000円分)のところ、

商品券(500円)×26枚(13,000円分)購入できます。

3,000円分
お得!!

販売数 3,000セット(完売しだい終了)

購入限度額 1世帯5セット(5万円まで)

販売場所 朝日村商工会(商工会館)

商品券の有効期限 平成27年9月30日(水)

販売時間 平日 月曜日～金曜日午前9時～午後5時

ご利用上の注意

- 商品券は、朝日村プレミアム商品券取扱店に登録した店舗で使用できます。取扱店ポスターが目印です。
- 釣り銭は出ませんので商品券の額面以上でご利用ください。
- 販売した商品券の払戻しには応じません。
- 商品券の有効期限は平成27年9月30日です。期限を過ぎた商品券は使用できません。
- 各取扱店で商品券の使用を制限しているものには使用できません。各お店でご確認ください。

利用できない商品等

換金性の高いもの(商品券・ビール券・図書券・切手・はがき・プリペイドカード・印紙等)や、公共料金、事業活動に伴い発生した買掛金、未払金等の支払い等

※朝日村プレミアム商品券取扱店(商品券の利用できる店舗)については、裏面をご覧ください。
また、取扱店の更新については、朝日村ホームページ、あさひむら回覧板をご覧ください。

4月12日(日)特設会場にて販売

午前9時～午後5時 朝日村中央公民館 (通常の販売場所は朝日村商工会です)

朝日村プレミアム商品券は下記の取扱店でご利用いただけます

	取扱店名	業 種	電話番号		取扱店名	業 種	電話番号
自動車整備・用品等	愛品物流(株)	自動車整備・部品販売・運送・引越し等	99-2668	建設・リフォーム・石材業等	(有)あけぼのインテリア	内装インテリア	99-1023
	(有)朝日自動車	自動車整備・部品販売等	99-2051		アクア設備	設備工事・給排水設備工事等	99-2566
	粟津原自動車工業	自動車整備・部品販売等	99-2223		清沢土建(株)	土木・建設等	99-2017
	オートボディーファクトリー上條	自動車整備・板金塗装等	99-3544		清沢建具	一般建築・建具等	99-2101
	鉢盛自動車整備工場	自動車整備・部品販売等	99-2225		(有)小林工務店	一般建築・リフォーム	99-2550
飲 食	朝日そば ふじもり	手打ち蕎麦等	87-3981	食品等販売業	羽多野設備	設備工事・給排水設備工事等	99-2620
	そば処もえぎ野	手打ち蕎麦等	99-3004		三浦石材店	石材加工	99-3540
	真心亭	手打ち蕎麦	99-3880		アイリスファーム	自家製ブルーベリー・ジャム等	99-3366
	カフェレストなかむら	各種定食等	99-2580		かみいし商店	仕出し・食品雑貨販売	99-2024
	自家焙煎珈琲 カフェ・シュトラッセ	珈琲生豆の焙煎・販売・喫茶	99-3685		小林菓子店	菓子製造・販売	99-2022
	まるなかや	ラーメン等	99-3126		武田商店	食品雑貨販売	99-2057
	居酒屋かつべ	居酒屋	99-3919		富田豆腐店	豆腐製造販売	99-2413
	おまかせまっちゃ	居酒屋	99-4530		森のこびと (レス/ライトケアはちもり)	パン製造販売等	99-4055
	仲よし	居酒屋	99-3302		(株)大和屋	酒類雑貨販売	99-2422
その他小売業等	(株)オー・エス・ピー	家電・電気設備等	99-5133	各種サービス業	豊山スノーテック(株)	キャンプ場・緑の体験館コテージ	99-3700
	JA松本ハイランド 朝日支所	食料品・雑貨・農業資材・燃料	99-2300		clean♡style	ハウスクリーニング	99-3027
	羽多野肥料店	肥料・農薬・農業資材・LPガス	99-3028		三村写真館	写真撮影・フィルム販売・DPE	99-2071
	三村衣料店	衣料品	99-2521		やまふる観光	旅行	31-3447
	ヤマサ總業(株) 朝日営業所	LPガス・灯油・設備等	99-2038		朝日開発	竹炭・竹酢等	99-2396
理容業・美容業・整体業等	上條理容所	理容	99-2078	各種製造販売業	泉家具工房	家具	99-3728
	萩原理容室	理容	99-2109		家具工房極楽蜻蛉	家具	99-2665
	なかた美容室	美容	99-2325		協同製本工業(有)	製本	99-3740
	みゆき美容院	美容	99-2124		タカハシ薬品	新販売	99-2416
	あさひ健整	整体	99-2075		(株)東京堂 クレアショールーム	造花・プリザーブドフラワー・ドライフラワー等	99-2800
	はたのみえ整体院	整体	090-4848-2958		(株)まるやま彩漆	家具等塗装	99-3635
	はり・きゅうー心治療院	鍼灸	99-3285		三村木工(有)	ねすこ下駄製造販売	99-2307
					YYミレニアム家具工房	家具、木製玩具 デザイン制作	99-3680

65歳以上の方の介護保険料が 基準月額4,500円から4,900円に引き上げられました

介護保険業務が円滑に行われるよう3年ごとに介護保険料の見直しを行なっています。介護が必要と認められた方の増加と、それに伴う介護サービス量の増加が見込まれることから、月額400円の引き上げとなりました。また、制度改正により所得段階が6段階から9段階に変わりました。第6期介護保険事業計画（平成27年度～平成29年度）に基づく朝日村の3年間の介護保険料は下記のとおりです。（第1～3段階は、段階的に軽減される予定です）

所得段階	対象者	保険料率	介護保険料（月額）
第1段階	● 生活保護を受けている人 ● 世帯全員が住民税非課税で老齢福祉年金を受けている人、及び本人年金収入等80万円以下の人	基準額×0.5 (H27 → 0.45) (H29 → 0.3)	29,400円
第2段階	● 世帯全員が住民税非課税で、本人年金収入等80万円以上120万円以下の人	基準額×0.75 (H29 → 0.5)	44,100円
第3段階	● 世帯全員が住民税非課税で、本人年金収入等120万円以上の人	基準額×0.75 (H29 → 0.7)	44,100円
第4段階	● 本人が住民税非課税（世帯に課税者がいる）で、本人年金収入等80万円以下の人	基準額×0.9	52,920円
第5段階	● 本人が住民税非課税（世帯に課税者がいる）で、本人年金収入等80万円以上の人	基準額	58,800円
第6段階	● 本人が住民税課税で、前年の合計所得金額（※）が120万円未満の人	基準額×1.2	70,560円
第7段階	● 本人が住民税課税で、前年の合計所得金額が120万円以上190万円未満の人	基準額×1.3	76,440円
第8段階	● 本人が住民税課税で、前年の合計所得金額が190万円以上290万円未満の人	基準額×1.5	88,200円
第9段階	● 本人が住民税課税で、前年の合計所得金額が290万円以上の人	基準額×1.7	99,960円

※合計所得金額：収入金額から必要経費に相当する金額（収入の種類により計算方法が異なります）を控除した金額のことで、扶養・医療費控除などの所得控除をする前の金額。

◇ 保険料は、年6回偶数月に徴収します。皆さんの保険料額につきましては後日、個々に通知させていただきます。

～みなさんが納める保険料は、制度を運営するための
 大切な財源です。保険料の納付にご理解ご協力をお願いします～



朝日村役場 住民福祉課 健康づくり担当
電話:0263-99-2540
FAX:0263-99-3589
電子メール:kenkouzukuri@vill.asahi.nagano.jp

歩く保健師と栄養士



第2弾

保健師・栄養士訪問のお知らせ

今年度も、みなさんのお宅に伺います！

今年度の訪問は、自動血圧計と汁物の塩分測定テープを持参して、みなさんの血圧やお味噌汁の塩分濃度を測定します。(希望者に測定します。)

「血圧は気になるけど、家には血圧計がない」「うす味にしているつもりだけど、これでいいのかしら…」と思われる方ぜひ、測定をしてみてください。

西洗馬・入三方面からスタートします。『ピンクの上着』を見かけたら声をかけてください。よろしくをお願いします。

「訪問時に聞きそびれた」「留守していたので聞くことができなかった」等戸別訪問後のお電話もお待ちしています。
どんなことでもかまいませんので、お気軽にご相談ください。



朝日村営バス広丘線

4月1日ダイヤ改正！！

朝日村役場 総務課 企画財政担当
電話:99-2001 FAX:99-2745
電子メール:kikaku@vill.asahi.nagano.jp

いつも村の公共交通をご利用いただきましてありがとうございます。
村営バス広丘線につきまして、4月1日ダイヤ改正を行いました。

- 1 御馬越発広丘行き(運行ルートC)の御馬越発車時刻が6:45になりました。
村内各バス停の時刻が旧ダイヤより**5分早くなります**。**乗り遅れにご注意ください**。
旭ヶ丘発とその他の便に変更はありません。
- 2 土曜日は一部試行運行を行います。
土曜日朝の旭ヶ丘6:45発(ルートB)と御馬越6:45発(ルートC)のみ運行します。

詳細な時刻、路線については、各ご家庭に配布いたしました
「朝日村公共交通ガイド」をご覧ください。
みなさまのご利用を心からお待ちしております。

<お知らせ>

最近、車内へのスマートフォン等の忘れ物が多くなっています。
お降りの際は、身の回りのご確認をしていただきますようお願い
します。



朝日村役場 総務課

電話：99-2001／F A X：99-2745

E-mail：soumu@vill.asahi.nagano.jp

松本消防協会 ポンプ操法・ラッパ吹奏講習会 の開催に伴うお願い

本年7月、朝日村を会場に松本消防協会のポンプ操法・ラッパ吹奏大会が開催されます。大会開催に先立ち、以下の日程において技能講習会が開催され、当日は講習会場に大勢の消防団員が集まります。

このため、講習会当日は中央公民館を含めた周辺施設駐車場を講習会参加者駐車場とさせていただきます。

周辺村民の皆さま、中央公民館など施設利用者の皆さまには大変ご迷惑をおかけしますが、ご理解とご協力をお願い致します。

(第1回 講習会)

★4月19日(日) 午前8時から午後1時まで(参加予定者500名)

会場：運動広場グラウンド、小学校校庭、トレーニングセンター

(第2回 講習会) ※ラッパ吹奏講習のみ

★5月24日(日) 午前8時から午後1時まで(参加予定者200名)

会場：小学校校庭、トレーニングセンター

※松本消防協会とは、松本管内の消防団(松本市・安曇野市・塩尻市・麻績村・筑北村・生坂村・山形村・朝日村)で構成された団体で、相互の親睦・連携を図りながら消防に関する各種事業に取り組んでいます。

朝日村役場 産業振興課 土木・耕地担当
電話:0263-99-2001
FAX:0263-99-2745
電子メール:sangyou@vill.asahi.nagano.jp

ふるさとの川を自分たちの手できれいに!!

朝日鎖川河川愛護会

春の河川清掃作業にご協力をお願いします

朝日鎖川河川愛護会では、ふるさとの鎖川を愛護し親しみと豊かさのある鎖川を後世に残すことを目的に、春と夏に「河川の清掃・ごみ拾い・支障木除去作業」を実施しています。

草刈りや支障木除去のイメージがあるかと思いますが、河川敷内に落ちているごみ拾い等、一般の方の参加もお待ちしております。知人友人に声をかけ大勢お誘いいただき、みんなできれいな鎖川にしていきましょう。

「春の事業」

1. 日 時：4月11日（土）午前8時（小雨決行）
2. 集合場所：ピュアラインあさひ
3. 作業場所：松ノ木橋～松本市との境
4. 作業内容：ニセアカシア伐採、ススキ等の刈取り、ごみ拾い等
5. 持ち物：チェーンソー、草刈り機（燃料は会にて用意）なた、のこぎり等
ごみ拾い用のトング、ゴミ袋はこちらで用意します。

※参加いただける方は、直接集合場所へお越しください。

愛護会員募集!!

朝日鎖川河川愛護会では春・夏年2回の作業のほか、8月15日のヤマメ釣り・つかみ取り大会などの活動も実施しています。愛護会活動にご協力いただける方は役場産業振興課へご連絡ください。

昨年の作業風景



昨年のヤマメつかみ取り大会の様子





朝日村役場 総務課 総務担当
電話：0263-99-2001
F A X：0263-99-2745
電子メール：soumu@vill.asahi.nagano.jp

交通災害共済に加入しましょう！

中信地域町村交通災害共済は、共済期間中に日本国内の道路上において運行中の自動車・バイク・トラクター・自転車・電動カー等に乗っていて衝突、転落などによる事故、歩行中これらの車によって事故にあったとき、入院でも通院でも 2 日以上かかれば見舞金が支払われる共済制度です。（尚、内容によって見舞金が支払われない場合もあります。）

共済期間：平成 27 年 5 月 1 日 ～ 平成 28 年 4 月 30 日

申込締切：**4 月 24 日（金）**

※締切日以降も随時中途加入を受け付けていますが、共済期間は、申し込みの翌日からとなります。

掛金：年額 **300 円**（1 人あたり）

（中学生以下は村で助成をするので、自動的に加入となります）

現在、地区長に地区毎に加入の取りまとめをお願いしています。

地区長の回収時に申込書を出せない方は、直接役場まで加入申込書と掛金（300 円×人数分）を持ってお越してください。

地区に加入していない方も、役場で受付をしています。申込書は役場にありますので、掛金と印鑑を持ってお越してください。

※不明な点は、役場総務課総務担当 電話 99—2001 までお問い合わせください。

狂犬病予防注射（集合注射）日程

犬の飼い主は、生涯1回の登録と毎年1回「狂犬病予防注射」が法律で義務づけられています。

狂犬病は、人にも感染し発病すると、ほぼ100%死亡するという恐ろしい病気で、人と動物の共通感染症です。

下記により集合注射をしますので、必ず受けてください。

月 日	実 施 場 所	時 間
4/16（木）	古見集落センター	13：10～13：40
	旧入三支所前	13：50～14：00
	針尾集落センター	14：10～14：30
	西洗馬公民館	14：40～15：10
	朝日村役場駐車場	15：20～15：40
5/13（水）	中央公民館	13：10～13：40
	西洗馬公民館	13：50～14：10

※ 持ち物

- ・送付されたハガキと注射代手数料 3,500円
- ・新規登録と注射の方 6,500円

※ 狂犬病予防注射は、生後91日以上すべての犬が対象で、室内犬も同様です。



朝日美術館展覧会案内

朝日美術館
電話: 0263-99-2359
FAX: 0263-99-3624
電子メール:
asahi-museum@vill.asahi.nagano.jp

—理知の心、温かい眼—

木村辰彦展

5月31日(日) まで開催中 月曜日休館

入館料: 大人 300 円 高校大学生 200 円 小中学生 100 円



自画像スケッチ

ギャラリートークのお知らせ

日時: 5月9日(土) 午後1時30分より

場所: 朝日美術館展示室

木村辰彦のご遺族・小林時子さん(長女)を招き、父との思い出や作品について語ります。ぜひこの機会におでかけください。(参加には入館料が必要です)

朝日村図書館より

朝日村図書館
電話・FAX: 0263-99-1007

「次はどこ行く? チーム対抗 日本ぶらり旅♪」

参加チーム募集中!!



図書館では4月1日からチーム対抗の読書イベントを開催します。

友だちや家族などでチームを作って登録し、メンバーの貸出冊数により日本地図の各都道府県にシールを貼っていきます。

チームの合計が500冊になると日本一周です。

図書館カウンターで登録を受け付けていますので、ぜひ仲間を誘い合って参加してください。

朝日村自主番組（平成 27 年 4 月）番組だより

※各番組の放送時間は電子番組表にてご確認ください。

（テレビのリモコンの「番組表」ボタンを押して地上デジタル「121」番組欄をご確認下さい）

地上デジタル 12ch（番組内容は変更となる場合がありますのでご了承ください。）

☆レギュラー番組

○朝日村週刊ニュース （月）～（日）

・村の一週間分の会議やイベントの様子をお届けします。金曜日に最新のニュースに更新。

○山形村週刊ニュース （火）

・おとなり山形村の話題をお届けします。山形村番組提供

○テレビ松本ニューストピックス （水）

・テレビ松本エリアの市村の話題をお届けします。テレビ松本番組提供

○ぐるっとふるさと信越 （木）

・長野県、新潟県のケーブルテレビ局が制作した各局地域の話題をお届けします。

.....

☆特別番組

4日（土）、5日（日）・・・卒業式（再） 保育園・小学校・中学校

11日（土）・・・鉢盛中学校入学式

12日（日）・・・朝日小学校入学式

18日（土）、19日（日）・・・国税の窓（松本税務署広報番組）

25日（土）、26日（日）・・・信州のチカラ（長野県広報番組）

☆文字放送（J991）（デジタルチューナー（STB）を介してご覧いただけます。）

終日、JA情報などをお届けしています。

視聴申込・障害対応などのお問い合わせ
テレビ松本塩尻支社 電話54-3050

番組に関するお問い合わせ
役場総務課 電話99-2001

4月村内行事情報カレンダー

内 容 (時 間 ・ 場 所 等)		問 合 せ 先	
1 (水)	村営バス広丘線ダイヤ改正	総務課	99-2001
	「一理知の心、温かい眼－木村辰彦展」(5月31日まで朝日美術館)	朝日美術館	99-2359
2 (木)	統合保育園入園式	教育委員会	99-2004
3 (金)	朝日小学校入学式(9:20～) 鉢盛中学校入学式(13:00～)	教育委員会	99-2005
4 (土)			
5 (日)			
6 (月)			
7 (火)			
8 (水)			
9 (木)			
10 (金)			
11 (土)	春の河川清掃作業(8:00～ピュアラインあさひ集合)	産業振興課	99-2001
12 (日)	長野県議会議員一般選挙	選挙管理委員会	99-2001
	プレミアム商品券特設販売(9:00～中央公民館)	総務課	99-2001
	あさひ保育園村民見学会	教育委員会	99-2001
13 (月)			
14 (火)			
15 (水)			
16 (木)	狂犬病予防注射(各会場)	生活環境課	59-2812
17 (金)			
18 (土)			
19 (日)	松本消防協会 ポンプ操法・ラッパ吹奏講習会(8:00～運動広場グラウンド他)	総務課	99-2001
20 (月)			
21 (火)			
22 (水)			
23 (木)			
24 (金)			
25 (土)			
26 (日)	朝日村長選挙・朝日村議会議員一般選挙	選挙管理委員会	99-2001
27 (月)			
28 (火)			
29 (水)	長野県市町村対抗駅伝大会(A9:00～松本広域公園)	教育委員会	99-2004
30 (木)			

「くるりん号」接続先の塩尻市地域振興バスと山形村福祉バスも
4/1よりダイヤが変更になっています。

ご利用の際はご注意ください。

くるりん号のご予約は 電話:52-2500 (受付時間 午前8:00～午後5:30)

5月村内行事情報カレンダー

内 容 (時 間 ・ 場 所 等)	問 合 せ 先
1 (金) 「一理知の心、温かい眼－木村辰彦展」(5月31日まで朝日美術館) 朝日美術館	99-2359
2 (土)	
3 (日)	
4 (月)	
5 (火)	
6 (水)	
7 (木)	
8 (金)	
9 (土) 木村辰彦展ギャラリートーク(13:30～朝日美術館)	朝日美術館 99-2359
10 (日)	
11 (月)	
12 (火)	
13 (水) 狂犬病予防注射(各会場)	生活環境課 59-2812
14 (木)	
15 (金)	
16 (土)	
17 (日)	
18 (月)	
19 (火)	
20 (水)	
21 (木)	
22 (金)	
23 (土)	
24 (日) 松本消防協会 ラッパ吹奏講習会(8:00～小学校校庭、トレーニングセンター)	総務課 99-2001
25 (月)	
26 (火)	
27 (水)	
28 (木)	
29 (金)	
30 (土)	
31 (日)	

村内行事のお出かけには、便利でお得な「くるりん号」をご利用ください！

ご予約はこちら 電話：52-2500 (受付時間 午前8:00～午後5:30)

朝日村立朝日小学校

平成27年3月19日

学校だより

「鉢盛山より大きな心で、かがやくひとみのあさひっこ」

◇ゆたかな心 ◇たしかな学力 ◇すこやかな体

TEL : 0263-99-2012 FAX : 0263-99-2645

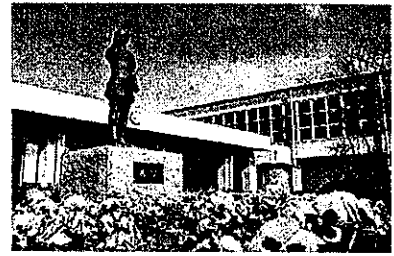

1年間ありがとうございました

本年度中は保護者や地域の皆様には、たくさんの教育活動において、多大なるご支援ご協力を賜り、よりよい成果をあげることができました。子ども達の成長を共に喜びたいと思います。

本当にありがとうございました、心より感謝申し上げます。

3学期終業式 校長先生のお話より

3学期は、49日間の登校日数でした。3学期始業式のときに、言霊（ことだま）と「一年の計は元旦にあり」について、そして、目標を具体的に言葉にして、1年のスタートを切るようにお話ししました。どうだったでしょうか？

（略）

全校でスケート・スキーをしているのは、中信地区で朝日小学校1校だけです。あさひプライムスキー場でインストラクターをされている清澤さんのお話では、一番足腰が強いのは、朝日小学校の子どもたちだそうです。春は陸上・夏は水泳、秋はマラソン、冬はスケート・スキーとオールシーズン「体を鍛え合うあさひっこ」の皆さんは、心と体が丈夫になりました。また、友だちと先生方と日々学びあった皆さんは、この1年学力と授業力がとてもつきました。

明日は、いよいよ卒業式です。感謝の気持ちを込めて、6年生を送りましょう。「数々の伝説」を残してくれた6年生の皆さん本当にご苦労さまでした。春休みは、この1年間でつけた学習の力をさらに確かなものにしていきましょう。そして4月、胸を張って進学・進級しましょう。



本年度末で転退職される先生方

- 小林 暢 先生 (飯山市立常盤小学校)
- 波多腰みつる先生 (塩尻市立吉田小学校)
- 富田 昭子 先生 (松本市立筑摩小学校)
- 大塩 貴子 先生 (塩尻市立桔梗小学校)
- 竹前 良彦 先生 (上田市立丸子中央小学校)
- 中嶋 恒子 先生 (山形村立山形小学校)
- 藤牧 英生 先生 (松本市立菅野中学校)
- 上條 沙織 先生 (ご退職)



6年生ありがとう集会

3月10日(火)、児童会を6年生から引き継いだ5年生が、中心になって企画・進行してくれました。各学年の発表も工夫が凝らされていてとても楽しく、温かな会となりました。



1年生の発表



3年生の発表



2年生の発表



4年生の発表



企画・運営した5年生



6年生の発表

春休みの過ごし方 3/20(金)～4/2(木)

(3/30(月)新5・6年生登校日、朝8:30登校)

春休みは、進級する学年の準備期間です。今年度の学習の復習をきちんとし、学習に必要な物の点検や補充などを行い、新しい学年のスタートがうまく切れるようにご準備ください。

お子さんを通して「春休みの生活」についてのお便りを配布しています。お子さんと一緒にお読みいただき、約束を守り健康で過ごすようにお声がけください。

☆春休み中の緊急連絡は、朝日小学校(Tel.99-2012)にご連絡ください。

***** 平成27年度 最初の主な予定 *****

【 4 月 】

- 3日(金) 入学式・1学期始業式
- 6～9日 集団登校
- 10日(金) 1年生を迎える会
- 17日(金) 授業参観日・PTA総会
- 21日(火) 全国学力調査(6年)
- 23日(木) 児童総会

【 5 月 】

- 1日(金) 避難・集団下校訓練
- 13～19日 家庭訪問
- 22日(金) あおば給食・民生児童員懇談会
- 26日(火) 1・2年遠足
- 27・28日 5年臨海学習
- 30日(土) 春のPTA作業



～ 年度末、様々な行事が行われました ～

< 2 学年修学旅行 >

3月3日(火)から5日(木)までの3日間、2年生は奈良・京都へ修学旅行に行きました。心配されたインフルエンザによる欠席者もなく、天候にも恵まれて、無事に全ての行程を終えることができました。この3日間の旅行のために約半年間かけて準備をしてきましたが、生徒それぞれが自分の責任を果たし、「全員が楽しめる修学旅行」をつくることができました。



班別見学でジャンプ! (北野天満宮)

< 公立高校後期選抜・環境整備・わくわくレクレク大会 >

3月11日(水)、3年生は公立後期選抜でした(一部高校は翌日も面接試験がありました)。朝からぐっと冷え込み、凍える中での入試となりましたが、予定している受検者は全て各会場に入り、一日頑張りました。合格発表は20日(金)となりますが、受検者全員に春が来ることを祈っています。

後期選抜を受けない3年生や2年生は、この日、教室を中心に環境整備作業などを行いました。「立つ鳥跡を濁さず」の言葉の通り、年度末を迎えるにあたり自分たちが使ってきた場所をきれいに磨き上げました。今年度生徒会の活動の柱の一つでもある「清掃」が、来年度以降も鉢中の伝統として脈々と受け継がれていくことを期待します。

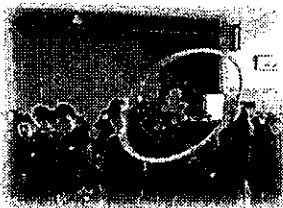

フラフープくぐりの様子

また、1年生はクラス対抗のレクリエーション大会『わくわくレクレク大会』を行いました。開会式で各クラスのルーム長が力強く選手宣誓をし、担任の先生達が前夜に猛特訓した『わくわくレクレクダンス』を披露した後、フラフープくぐりなどの競技で盛り上がりました。年度末で学級替えとなることが決まっていますが、1年間かけて培ってきた各学級の団結力が存分に発揮され、思い出に残る一日となりました。

< 3 年生を送る会 >

昨年末、生徒会を引き継いだ2年生が中心になって行う「3年生を送る会」が3月13日(金)に行われました。今年度は体育館の改装工事があり、10月より約5ヶ月という長い期間体育館が使用できませんでした。更に、直前に修学旅行も行われ、十分なリハーサルも行えない状況でした。しかし、そんな中でも、1、2年生が学級・学年単位で合唱や呼びかけの練習を積み重ね、役員会や各委員会でコツコツと準備をしてきました。天井が高くなった新生体育館に「呼びかけ」と「学年合唱」が響き渡り、3年生に感謝の心が伝わる素晴らしい「送る会」となりました。

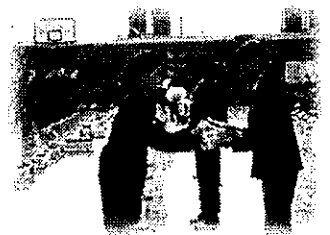

3年生から雑巾を受け取る1,2年生

< 卒業証書授与式 >

卒業おめでとう



3月18日(水)平成26年度鉢盛中学校卒業証書授与式が挙行されました。本年度は、男子92名、女子が93名、計185名が卒業証書を手にも本校を巣立ちました。本当に純朴で心の温かな生徒達でした。生徒会、スポーツ、文化活動で大きな成果を残し、鉢盛中を盛り上げてくれました。今後、それぞれが選んだ進路での活躍を、職員一同心から応援しています。

今年度の転退職員を紹介します

年度末の人事異動により、鉢盛中学校を去ることになった職員を紹介いたします。

井口 真校長	本校在籍3年。安曇野市立三郷中学校へ転出。
山口 典代	本校在籍5年。定年退職、再任用で塩尻市立塩尻中学校へ転出。
三沢 千波	本校在籍5年。松本市立今井小学校へ転出。
宮下智恵美	本校在籍7年。組合立筑北中学校へ転出。
小松 直美	本校在籍3年。松本市立信明中学校へ転出。
宮澤 真一	本校在籍7年。安曇野市立堀金中学校へ転出。
下村さゆり	本校在籍6年。千曲市立屋代中学校へ転出。
土田ちひろ	本校在籍5年。松川町立松川中学校へ転出。
福島 達也	本校在籍1年。長野市立犀陵中学校へ転出。
島田 翔太	本校在籍3年。飯田市立飯田西中学校へ転出。
遠藤 耕治	本校在籍1年。組合立筑北中学校へ転出。
松田 直樹	本校在籍1年。松本市立大野川中学校へ転出。
小林良太郎	本校在籍5年。富士見町立境小学校へ転出。

勤務の長短はありますが、保護者の皆様、地域の皆様には大変お世話になりました。

2月中旬～3月中旬の問題行動・事故

- 休み時間、追いかけてっこをしていた男子生徒二人が教室出入り口のドアのガラスを破損した。家庭連絡すると共に、弁済し、破損届けを提出して関係の職員から指導を受けた。

(今年度、鉢盛中学校でのガラスの破損は、年間通して1枚だけでした。)

- 理科の授業でカルメ焼きを作っていた男子生徒の手の甲に、加熱して熱くなった液状の砂糖が垂れて火傷を負った。すぐに職員が付き添って通院し、処置をしてもらった。
- いじめアンケート実施により、2月末から休み時間や行事の際に、一人の女子生徒に対して、嫌なあだ名で呼んだり、容姿についての暴言を言ったり、集団でその生徒を見て笑ったりしている女子生徒数名がいることが分かった。担任と生徒指導が事実確認をしながら個別指導をした後、家庭連絡をした。その後、謝罪の会を持つと共に、担任が学級全体を指導した。
- 昼休み、カッとなった男子生徒が別の男子生徒の顎、胸、首横を殴ったり、膝を蹴ったりする暴力行為があり、暴力を受けた生徒が軽傷を負った。保護者に来校してもらい、事実を伝え、暴力は学校では絶対に許されないことを確認した。翌日生徒同士の謝罪の会をもった。
- 昨年10月くらいから男子生徒2名が部活の時間に、同じ部内の3名の男子生徒に対して、日常的に人権を侵害するようなあだ名を言ったり、殴る、蹴る、叩く等の暴力をふるったりしていたことが分かった。加害生徒については保護者に来校してもらい、担任、学年主任、部活顧問、生徒指導が同席して今後の生活について話し合った。また、謝罪の会を持ち、二度と暴力行為をふるわない、暴言を言わないことを約束した。

「一年間、お世話になりました。ご愛読いただき、ありがとうございました。」



わくわく館だより



H27

朝日村子育て支援センター

1年間のご協力ありがとうございました。

ようやく春らしくなってきましたね。厚く堅い氷のような雪に覆われていたところは、いつになったら春がくるのかなという思いでしたが、さすがに大地は着々と春になる準備をしていたのですね。なんとなく、心がうきたってくるような季節になってきました。

3月というとまとめの最後のひと月です。わくわく館でもしっかりまとめをして新たな年に備えたいと思います。今回は、活動のまとめとして行われたボランティアの皆さんとの交流会の様子、ぽけっと広場の閉講式の様子などについてお知らせします。



感謝の気持ちを込めて

6年生の皆さん卒業おめでとうございます!



6年生の皆さん卒業おめでとうございます。わくわく館が出来たのはみなさんが2年生になる時でしたね。皆さんは1組だったせいがかまとまりが良く、わくわく館を一番利用してくれました。元気で明るく活動的で、活動の中心にはいつも6年生があふれていました。高学年になってもよく利用してくれましたね。6年になっても毎日数人は来て来てくれています。低学年のみなさんともよく遊んでくれましたね。本当に5年間わくわく館を盛り上げてくれてありがとう。中学校へいっても、たまには、元気な姿を見せてくださいね。

楽しかった交流会!

3月4日(水)のお世話になった体験クラブの講師の先生方やいろいろな行事でご協力をいただいた地域のみなさんをお呼びして子ども達との交流会が行われました。参加者はみんな71人。活動のスライドをみて、1年間の振り返りをしたあと会食会をしました。楽しく食べたあとは、班対抗の言葉集めゲームをし、そのあと子どもたちからの感謝の作文。今回は塩原通さん、西川翔磨さん、北村和哉さんの3年生3人が読んでくれました。最後に、ボランティアの皆さんから感想などを言っていただきました。途中で鈴木さんのハーモニカ演奏もあり盛り上がりました。みなさんのご協力があったのわくわく館の活動と、お互いに元気をもらいあえるような活動に今後も取り組んでいきたいと思っています。



感謝の作文を発表



お世話になったみなさんと茶話会





森林のクラブのみなさんや、体験クラブの講師のみなさん、ボランティアのみなさんありがとうございました。

ぽけっと広場閉講式が行われました!

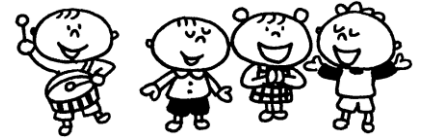

3月13日(金)にぽけっと広場閉講式が行われました。人形劇団やまんばの人形劇を観た後、児童クラブ室で閉校式を行いました。修了証書をもらい、その後茶話会を行い1年間を振り返りました。どの子も大変成長していて驚かされました。

来年度は、4月中旬開講式を予定しています。対象者へは、4月初旬通知いたしますので、大勢のみなさまの参加をよろしく願います。



年間38回のぽけっと広場の開催があり、あんなことこんなこといっぱい親子であそびました。お友だちもたくさんできたね!



春休みの日程

- 3/20(金) クッキー作り
- 3/23(月) 春探し(遠足)
- 3/24.25.26 かたくりの里交流
- 3/27(金) 運動教室
- 4/1 ~ 新一年生利用開始



新一年生の利用待ってます!

朝日村子育て支援センター「わくわく館」
TEL99-4188 fax99-4189



いのち支える

あなたの悩みを相談してみませんか

くらしと健康の相談会



失業・倒産・多重債務・家庭問題等について弁護士が相談に応じ、あわせて保健師による健康相談を行う無料の相談会です。

3、6、9、12月を基本とし、保健所ごとに曜日を決めて実施しています。詳細な内容については、最寄りの保健福祉事務所にお問い合わせください。



※事前の予約が必要です。

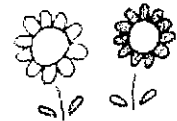

くらしと健康の相談会

保健福祉事務所	電話番号
佐久保健福祉事務所	☎0267-63-3164
上田保健福祉事務所	☎0268-25-7149
諏訪保健福祉事務所	☎0266-57-2927
伊那保健福祉事務所	☎0265-76-6837
飯田保健福祉事務所	☎0265-53-0444
木曾保健福祉事務所	☎0264-25-2233
松本保健福祉事務所	☎0263-40-1938
大町保健福祉事務所	☎0261-23-6529
長野保健福祉事務所	☎026-225-9039
北信保健福祉事務所	☎0269-62-6104

長野県健康福祉部

こころの相談窓口の御案内



○保健福祉事務所

相談時間／月～金（祝日を除く） 8：30～17：15

佐久 ☎0267-63-3164 木曾 ☎0264-25-2233

上田 ☎0268-25-7149 松本 ☎0263-40-1938

諏訪 ☎0266-57-2927 大町 ☎0261-23-6529

伊那 ☎0265-76-6837 長野 ☎026-225-9039

飯田 ☎0265-53-0444 北信 ☎0269-62-6104

長野市保健所 ☎026-226-9960

○長野県精神保健福祉センター ☎026-227-1810

相談時間／月～金（祝日を除く） 8：30～17：15

○こころの健康相談統一ダイヤル ☎0570-064-556

（精神保健福祉センター内）

相談時間／月～金（祝日を除く） 9：30～16：00

消えてしまいたい、家族や知人に死にたいと訴える人がいる、身内が自殺してつらくてどうしようもない、などの自殺に関する相談をお受けします。

○よりそいホットライン ☎0120-279-338

暮らしの困りごと、心の悩みごと、DV問題などの様々な問題について受け付けます。 ※24時間・通話料無料

○社会福祉法人長野いのちの電話 ☎026-223-4343

相談時間／毎日 11：00～22：00

ナビダイヤル（全国共通相談電話） ☎0570-783-556

相談時間／毎日 10：00～22：00

秘密は必ず守ります。 名前を言う必要はありません。



人権教室発表会



「思いやりの大切さ」「命の大切さ」を学んで欲しいと、保育園や児童センター、松本山雅サッカー試合等で行っている「人権教室」を紹介します。

平成27年4月17日(金)

午後3時30分～午後5時

松本市Mウイング (松本市中央公民館) 6階ホール

〈入場無料〉

①松本山雅サッカー啓発試合の様様

松本アルウィンにおける
人権教室や啓発活動
信州ブレイブウオリアーズ啓発試合も



〈プロジェクター紙芝居〉

②「よう子ちゃんの赤いくつ」

足に障害を持った子どもの成長。
親の心配、友達の何気ない言葉、
優しさ。

③「ウサギとカメ・そのご」

よく知っている「ウサギとカメ」の
お話の続編。再競争。
どうなることやら。

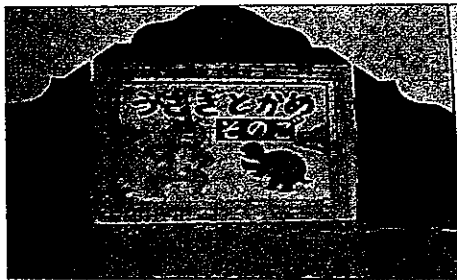

〈手作り紙芝居〉



〈寸劇 ひといぼっちの赤とんぼ〉

④「ひといぼっちの赤とんぼ」

仲間はずれの赤とんぼが
どうしたら、みんなと仲良く
大空を飛べるかな。



問合せ先 : 松本人権擁護委員協議会
長野地方法務局松本支局
☎ 0263-32-2571



小学生～高校生のための夏休み海外研修交流プログラム 参加者募集

公益財団法人・国際青少年研修協会では、10コースの参加者を募集しています。体験を通して、お互いの理解や交流を深め、国際性を養うことを目的に実施します。おひとりでご参加になる方が7割以上、はじめて海外へ行かれる方が多く、全国から参加するお友達との出会いも楽しみのひとつです。仲間づくりの指導もごしますので、安心してご参加いただけます。

- 【 内 容 】 ホームステイ・ボランティア・文化交流・学校体験・英語研修・地域見学・野外活動など
- 【 派 遣 先 】 米国・英国・豪州・カナダ・サイパン・シンガポール・フィジー・フィリピン
- 【 日 程 】 7月23日(木)～8月16日(日) 8～18日間 *事業により異なる
- 【 対 象 】 小3～高3の方まで *事業により異なる
- 【 説 明 会 】 全国15都市、5月下旬 *入場無料・予約不要
- 【 参 加 費 】 25～69万円
- 【 締 切 】 5月26日(火) および 6月8日(月) *コースにより異なる

【 問い合わせ ・ 資料請求 】

公益財団法人 国際青少年研修協会

住 所 〒141-0031 東京都品川区西五反田7-15-4

電 話 03(6417)9721 FAX 03(6417)9724

E-MAIL info@kskk.or.jp URL <http://www.kskk.or.jp>

駒ヶ根訓練所

一日体験入隊



日時 平成27年 **4月26日(日)** 10:15~16:00

場所 駒ヶ根青年海外協力隊訓練所
〒399-4117 長野県駒ヶ根市赤穂15番地

対象 高校生以上
定員 100名
(事前申込み必要・先着順)

参加費 500円(昼食代)
申込締切 4月9日(木)
お申し込みはメール、FAX、郵送、電話で受け付けております。

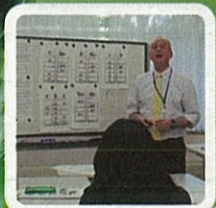

これで
あなたも
協力隊員

ボランティアを通じて
世界を知る。

交通のご案内

JICA中部・甲府駅・
上諏訪駅・長野駅・松本駅からの
無料バス送迎あり

詳しくは裏面をご覧ください
※自家用車でお越しの方は
駐車場に限りがございます。

お申込方法:裏面の参加申込書に記入し、メール、FAX、郵送、電話にてお申込みください。

独立行政法人 国際協力機構

駒ヶ根青年海外協力隊訓練所

担当: 秋好(あきよし) 克則
〒399-4117 長野県駒ヶ根市赤穂15番地

TEL:0265-82-6151(代表) FAX:0265-82-5336 E-mail:jicakjv-jocv@jica.go.jp

JICA駒ヶ根 検索 <http://www.jica.go.jp/komagane/> JICA駒ヶ根facebook <https://ja-jp.facebook.com/jicakomagane>

問い合わせ・
お申し込み先

当日の主なスケジュール

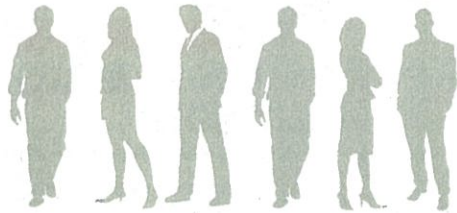

訓練所施設見学

JICAボランティアが70日間過ごす空間を体感!

JICAボランティア候補者との食事懇談会

訓練の様子、JICAボランティアを目指したきっかけなど聞いてみよう♪

国際理解教育ワークショップ

世界の現状をわかりやすく学んでいただきます♪

語学訓練体験講座

実際に訓練所で語学を教えている先生方による語学講座を体験!

語学試験対策特別講座

語学は苦手だけど大丈夫?? 語学を実際に勉強するって??
語学のスーパーバイザーが詳しく説明いたします!

健康管理特別講座

現地で病気になったら? 海外の病気は? JICAの支援体制は?
訓練所健康管理員がご説明いたします♪

協力隊よろず相談

JICAボランティアを経験したOB・OGが個別の相談にお答えいたします!

派遣中の青年海外協力隊員とSKYPE (スカイプ) 交信

実際にどんな場所で、どんな生活をするのか、現地と直接つないで交信します!!

JICAボランティアとは?

発展途上で自らの技術・知識・経験を活かし、2年間活動するボランティア。その種類は年齢や内容別に青年海外協力隊・シニア海外ボランティア等があります。

問い合わせ・お申し込み先

独立行政法人 国際協力機構

駒ヶ根青年海外協力隊訓練所 (JICA駒ヶ根) 担当: 秋好 克則 あきよし

〒399-4117 長野県駒ヶ根市赤穂15番地

TEL: 0265-82-6151 (代表) FAX: 0265-82-5336 E-mail: jicakjv-jocv@jica.go.jp

JICA駒ヶ根

検索

<http://www.jica.go.jp/komagane/>



JICA駒ヶ根facebook

<https://ja-jp.facebook.com/jicakomagane>

参加申込書

氏名	フリガナ	性別	年齢
		男・女	10代以下・20代・30代 40代・50代・60代
連絡先	〒		
	住所		
	TEL	携帯	
	FAX	E-mail	
交通手段	<input type="checkbox"/> 自家用車		
	<input type="checkbox"/> 無料バス ※希望乗車場所にチェックをしてください。 (名古屋方面) <input type="checkbox"/> JICA中部 (8:00発) → JICA駒ヶ根 (10:00着) (山梨方面) <input type="checkbox"/> 甲府駅(南口バスターミナル①②番線) (7:30発) → <input type="checkbox"/> 上諏訪駅 (8:55発) → JICA駒ヶ根 (10:00着) (長野方面) <input type="checkbox"/> 長野駅(ユメリアバスパーク) (7:30発) → <input type="checkbox"/> 松本駅(アルプス口 西口ロータリー) (8:45発) → JICA駒ヶ根 (10:00着) ※参加申込の皆様には、申込書受付後詳細なご案内をお送りいたします。お帰りの無料バスはJICA駒ヶ根16:15発です。		

平成27年10月1日に国勢調査を実施します

日本の実態を明らかにする調査です。オンライン調査もスタートします！

国勢調査は、日本の人口や世帯の実態を明らかにするため、統計法という法律に基づき5年ごとに実施する、我が国における最も基本的で、重要な統計調査です。

平成27年調査は、紙の調査票だけでなく、パソコンやスマートフォンからインターネットによる回答ができるようになり、より便利で簡単になります。

結果は、法定人口や社会福祉、防災対策などいろいろな行政資料として利用されます

調査の結果から得られる人口は、我が国の人口の基本となる法定人口として、選挙区の区割りや地方交付税の算定の基準などに利用されます。

また、男女・年齢別人口、昼間人口、世帯構成(高齢者のいる世帯など)、産業別の人口などの統計は、国や地方公共団体の社会福祉、雇用、環境整備、防災対策などをはじめとして、あらゆる施策の基礎データとして利用されます。民間においても、さまざまな分野で幅広く活用されています。

結果からわかる日本のすがた

年齢(3区分)別人口(大正9年～平成22年)

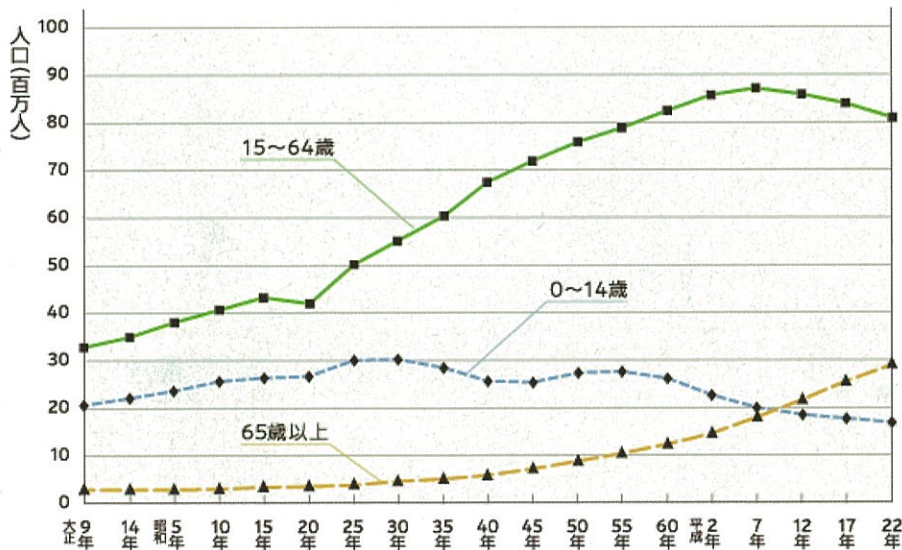

15～64歳の生産年齢人口は平成7年(1995年)をピークに減少傾向にあります。

15歳未満(年少人口)が減少する一方、65歳以上(老年人口)は増加しており、少子高齢化の進展が見られます。

正確な統計が我が国の未来をつくります

国勢調査は、統計法に基づき、我が国の全ての世帯にご回答いただくことになっております。正確な統計に基づいて公正で効率的な行政を行うためには、日本に住む全ての人・世帯についての漏れのない、正確な回答が必要です。国勢調査へのご支援・ご回答をよろしくお願いいたします。



ぶどうの里だより

発行:塩尻・朝日防犯協会連合会
塩尻警察署
TEL0263-54-0110 内線284

電話でのお金の話は要注意!

昨年の長野県内における特殊詐欺被害は、認知件数190件、被害額は10億円を突破し、被害に遭う方が後を絶ちません。

犯人は、いろいろな手口でだまそうとしているので、その手口を知っておくことも、被害防止につながります。

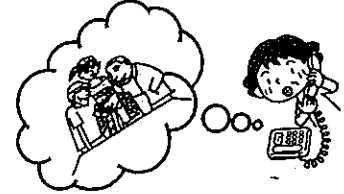

◎ 「儲かります詐欺」の手口

まず、犯人たちは「投資できる権利に当選した」「パンフレットが届いた人しか債券は買えないので、代わりに買ってほしい」などと架空の儲け話をします。その後、「名義貸しは犯罪だ」「トラブル解決に金がいる」「問題が解決すれば返金する」などと不安をあおり、お金をだまし取るのです。

儲け話には債券購入の投資話の他に、「老人ホーム優先権」「有名企業の株券購入権」「個人情報流失事案」「長野県でしか購入できない商品」など様々な話を持ち出します。

◎ 「還付金詐欺」の手口

市役所職員を名乗る者から「医療還付金があり、返金のため振り込み手続きをしたいので、業務を委託している銀行から電話があると思う。」と事前に電話があります。

その後、県内に実在する銀行の行員を名乗る者から電話があり、コンビニのATMに行き、到着したら0120から始まるフリーダイヤルへ電話するように指示され、その通りに電話すると、電話でATMを操作するように促され、言われるままに操作したら、犯人の口座に振り込まれてしまうというものです。

☆ 被害防止対策として知っておきたいこと

- 市役所職員や銀行員が医療費等の返金をATMで受け取るように指示することは絶対に無いし、ATMで還付金を受け取ることは絶対にできない。
- 銀行内のATMよりもスーパーやコンビニエンスストア内のATMを操作するよう指示する手口が多い。
- 「お金を返します。」と言われても、一度電話を切って市役所や銀行に問い合わせしてみる。
- 問い合わせする場合は、相手が教えた電話番号ではなく、電話帳やNTTの番号案内で正式な電話番号を確認し、そこに電話する。

酔眠(すいみん)はほとほとに

4月は歓送迎会などで、何かと飲酒する機会が増えます。中には、この時期が待ち遠しい者もいるようです。……それは…



ある刑事が昔捕まえた泥棒はこんなことを言っていました。
「歓送迎会が増える時期は私の稼ぎ時なんです。この時期は酔い潰れて電車や駅のベンチで寝込んでしまう人が結構多いんです。ポケットに手を入れて財布を探しても起きないですよ。マスクをしていても、花粉症の季節で怪しまれませんね。」

ご用心!!