



朝日村魅力発信イベント（会場：銀座 NAGANO）

Contents

2023
8月号

6月議会提案説明	2-3
健診ガイド／骨髄バンクドナー助成事業	4-5
知っておきたいマイナンバーカード	6
オレンジカフェのおしらせ	7
福祉医療更新の案内	7
農業委員会だより	8
「地域計画」を策定します／ 農業用機械の購入を補助します	9
STOP! 風食被害／ 森林環境譲与税3網補助金について	10
生活応援券配布について／ 商工業等後継者支援事業／ サイクル・Eカーロゲイニング	11
R4 ふるさと納税実績報告／ 統一地方選挙が行われました／ 2050 ゼロカーボンビジョンに向けて	12
西洗馬防災センター建設について／ 小野沢防災広場建設について	13
通学路グリーンベルト作業を実施しました／ 朝日小 CS 活動報告	14
令和6年度あさひ保育園入所説明会／ 朝日美術館臨時休館のお知らせ／ ヤマメ釣り大会のお知らせ	15
盆行事について	16

すこやかな ころろ
すこやかな からだ
すこやかな 土づくり



(前年比)
人 □ 4,329人 (-37)
男 2,121人 (-21)
女 2,208人 (-16)
世帯数 1,542世帯 (+04)
(2023.7.1 現在)

URL : <https://www.vill.asahi.nagano.jp/>
e-mail : info@vill.asahi.nagano.jp

令和5年6月

村議会 村長提案説明

令和5年6月議会、村長提案説明内容を抜粋してお知らせします。一般質問・審議内容等は議会便りをご覧ください。

2期目4年間の村政を進める上で、施政方針について述べさせていただきます。

2期目のスローガンを、〝福祉と融和にあふれ、明るく・楽しく・静かに暮らせる朝日村を創ります〟としました。コロナも第5類に分類された今、もう一度原点に戻り、希薄となった人と人の繋がりを取り戻すため、融和をキーワードに追加し、対話活動からスタートを切りまします。融和とは、人と人が話し合って、打ち解け合って、仲良くなり、将来の朝日村を一緒に創っていくという意味です。ここで、継続して〝仕上げる事・新たにやる事〟を9つの公約として4年間の村政の基軸としてまいります。

〔公約1 融和で強い村創り〕

融和の心については先ほど触れましたが、コロナで希薄となった人と人の繋が

りを、皆が集いアイデアを出し合い、村民力で取り戻す必要があります。村長と話し合う融和集会を定期開催とし、登山マラソンや大博覧会等のイベントや地域づくり支援で、明るく楽しい村おこしをしてまいります。

朝日小学校は、来年度開校150周年を迎えます。このようなイベントもしっかりと準備をし、成功させていくことも融和に繋がります。

観光協会や集落支援員が地域と一層の関わりを持って融和活動が出来れば良いと思います。

強い村づくりでは、第6次総合計画の後期基本計画見直しと健全財政の堅持・ゼロカーボン事業の推進や再生可能エネルギーの導入検討・SDGsの推進・本格化する地籍調査等を進めます。

そして、引き続き日本一野菜を食べる村をアピールし、新たに軽スポーツ等で健康村づくりをしてまいります。

〔公約2 教育・子育て支援で地域の宝である子どもを育て〕

今までも、子育てに手厚い村として地域の域に先行する子どもへの福祉を実現してまいりました。その事は、朝日村に住宅を構える事にも繋がりが、人口減少にブレーキの役目も果たしてきました。

地域の宝である子どもを育てるため、出産祝い金の増額や、未満児保育料の無償化、子ども食堂や大人と子どもカフェの開催、

各種スポーツで子ども育成、英語教育と中学生学習支援・通学路歩道の整備、奨学金支援の実現等を図ってまいります。

〔公約3 医療体制・高齢者支援の充実〕

安心安全に暮らせる村づくりには、村内の医療体制がしっかりとしている事は必須です。朝日村医療のあり方協議会を立上げ、子どもと高齢者の為にも村営診療所の建設等無医村にしない医療体制を構築してまいります。あわせて、高齢者福祉充実の為に、見守りカメラや補聴器補助・買い物弱者の支援、地域の寄り合い場づくり、高齢者の入浴料金補助・マイクロボスによる移動支援などに取り組みます。

〔公約4 人口減少対策への取組み〕

まずは住環境の整備に力を入れてまいります。朝日村の良さを体感し住んでみたいと訪れる人や実際に住居を求める相談者が多くいますが、今現在朝日村には民間のアパートも少なく、すぐに住める住宅がありません。また、消防団員の中には村外から通って消防団活動をされている団員が多くおります。村内に結婚後に暮らす住居が無い事が理由の一つです。土地開発公社事業として、住宅団地の開発と、新たに移住定住策として、村営の新婚子育て世帯支援住宅の建設を進めてまいります。

また、昨年度空き家対策協議会が発足し、調査の結果114軒の空き家が確認できました。しかし、物件の古さや諸事情があり空き家バンクへの登録に至っていません。空き家の利活用促進策と民間事業者による売買支援もテーマに追加してまいります。

その他、婚活支援に関しましては、新たな切り口として民間の事業者との協同が出来ないか研究を進めてまいります。

〔公約5〕 商工業支援と農業・観光・ゼロカーボンビジョンを推進

商工業の分野においても跡継ぎ問題が顕在化してまいりました。農工商の跡継ぎ支援策を検討してまいります。燃料高騰の影響は運送業界でも大きな課題となっており、初めて運送トラックの燃料支援を行います。

基幹産業である農業をより強い農業にして行かねばなりません。農業ビジョンに謳っている就農支援のプログラムをより具体化してまいります。ほ場整備も大詰めの段階に入りますので計画どおりの推進を図ります。また、野菜価格安定基金の増額と堆肥補助の継続、新たにトラクタ等の燃料支援も今後検討してまいります。

異常気象による農作物への被害が多発傾向にあります。被害規模に応じて見舞金等支援策を検討してまいります。環境問題になりつつある砂塵と風食防

止ですが、対策として麦の播種のほか、新たに麦より扱いやすい作物の研究が進んでいますので、早期に実用化を図ってまいります。

強い農業には、農産品や農産加工品の常設販売所も必要と考えます。道の駅スタイルの特産品直売所の新設も検討します。同じく、新たな朝日村の顔としてクラフト作家による家具工芸品の展示販売も行い朝日産品のブランド化を図ります。

観光関係では、各種体験施設・観光施設の活性化を図り、松本空港を活かした広域観光ルートの開発も長野県や松本広域と連携を図ってまいります。その延長として、沖縄県の町村と姉妹村交流も実現できればと思います。

ゼロカーボンビジョンの推進として、ゼロカーボン宣言と・全公共施設の屋根を太陽光発電に利用する計画を進めます。その他、企業誘致も継続的なテーマとして取り組んでまいります。

〔公約6〕 安心・安全・災害へ備える村創り

最近各地で頻発しているゲリラ豪雨等異常気象による土砂災害が顕著になって参りました。朝日村でも58災害以降大きな災害は発生していませんが、大雨による災害発生寸前までの状況がここ数年続いています。災害対策関連施設として、旧役場庁舎跡の小野沢防災広場と、西洗馬地区に鎖川右岸防災センターの建設に

着手し、旧役場駐車場の後利用として、防災や大型行事のための多目的広場としての活用も検討してまいります。

朝日村の消防団は143名体制ですが、多くの団員が村外からの参加となっています。真の消防能力の把握は災害対応にも不可欠であり、あわせて団員のなり手不足も深刻な課題と捉え、将来を見据えた朝日村消防のあり方を消防ビジョンとして作成します。

安心安全の村づくりには道路や歩道の整備は欠かせません。古見バイパスの早期完成、下洗馬から本郷間、役場から小学校までの歩道の整備を図ります。

防災行政無線のシステム全体が耐用年数を過ぎ、新たな仕組みへの移行を検討する時期となりました。有識者による検討協議会を発足させ将来に繋がるシステム構築を進めます。

その他、コロナワクチン接種やコロナ支援の継続に努め、最近多くなった凶悪犯罪の未然防止のために、村内各所に防犯カメラの設置を検討してまいります。

〔公約7〕 公共施設の長寿命化対策

ほぼ全ての公共施設が老朽化を迎えつつあります。現在計画中の小学校や公共施設の長寿命化対策水道施設等生活関連施設の更新を計画通り進めます。中長期計画として、公民館周辺の公共施設の統廃合などが挙げられ、今後具体的な計画立案作業に入ります。

〔公約8〕 伝統文化の継承活動を図る

朝日村には永く音楽に関する文化が根付いていましたが、時代と共に文化が途絶える感があります。緑のコロシウムを起点に音楽の里プロジェクトで村おこしを図ってまいります。具体的には、緑のコロシウムで定期的な音楽関係のイベントを招致したいと思います。大博覧会のステージもその1つになります。

縄文むら公園も整備が済みしましたので、周辺施設である美術館、資料館、縄文むら公園の運用を活性化させてまいります。

〔公約9〕 村民のDXを支援

防災行政無線の子機が耐用年数に近づくことからシステム全体の見直しが必要となります。あわせて、村民への行政情報などをどのように伝えるかの研究も必要となります。例として、全村WiFi化とタブレットによる通信網整備を検討してまいります。

その他、スマホの便利な使い方教室も開催してまいります。

以上、2期目をスタートするに当たり、仕事に取り組み基本的考え方と施政方針を述べさせていただきました。全職員と共に着実に推進してまいります所存でございますので、村民の皆様のご協力をお願いいたします。

年に一度の体の定期点検 習慣づけよう健康診断

5月に提出いただいた健診の申し込み状況がまとまりました。
生活習慣病を早期に発見し、早期対策に結びつけていくための大切な健診なので忘れずに受診しましょう。
特に40～74歳の方は特定健診と呼び、朝日村国保の令和4年度特定健診受診率は52.5%で、約5割の方が受けていないことが分かりました。

健康なら健診は受けなくてもいいの？ NO!

健康診断は、生活習慣病やその他の病気の早期発見を目的に、健康なときに行います。

～ある2人を比べてみましょう～

自分は大丈夫と健診を受けていない45歳Aさん

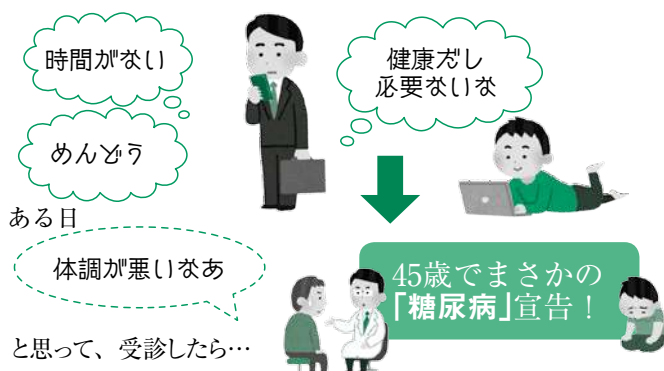

若いころから、健康診断を受け、小さな変化を見落とさないことが将来の健康につながります。人生100年時代、健康寿命を伸ばすためにも健診は大切です。

30代から毎年健診を受けている45歳Bさん

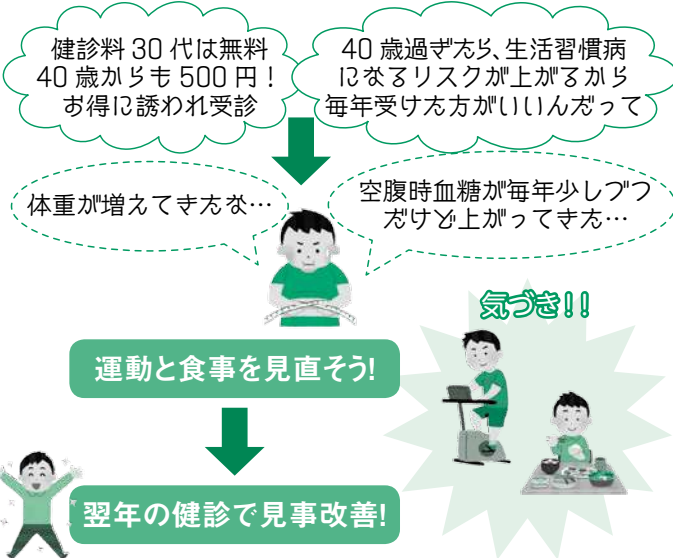

朝日村の健診はこんなにお得!

全額自己負担すると11,066円ですが、村が一部を負担するため低料金で受診できます!

- ①39歳以下は無料
- ②40歳～74歳の特定健診対象の方は500円ワンコイン!
※今年度無料対象者：S57.4.2～S58.4.1生まれの方
- ③75歳以上は400円

40歳過ぎて無料になるのは1回だけ!

人間ドックを受ける方には、助成があります!(国保30歳～75歳以上)

今年さらにお得!!

18歳以上の方は、健診受診後、結果を持参して申し込みをすれば、村内店舗で使える商品券(500円分)がもらえます。

あさひ健幸ポイント商品券



健診を受けたらもらえる商品券♪

申し込んだ健診は、忘れずに受診しましょう

集団健診の申込みは締め切っておりますが、申込みがまだで、健診(集団・個別)受診希望の方は下記にお問合せください。

お知らせ：令和5年度の村の集団健診はこう変わります!

健診日希望調査を実施し時間指定

胃のバリウム検査を別日に実施。流れがスムーズに

胸部レントゲンを健診の最後に
・健診中の移動距離短縮

尿中塩分測定を追加
・料金そのまま
・採尿は1本のみ

歯科健診
・健診に来たついでに受けられる

問合せ・健診申込先：住民福祉課 健康づくり係 TEL 0263-99-2540

♡♡ あなたにしか救えない命があります ♡♡

朝日村骨髓バンクドナー助成事業がはじまりました

(令和5年6月1日制定)

❁ 骨髓バンクドナー助成事業とは

骨髓バンクとは、白血病等の血液の病気のための骨髓移植等が必要な患者と、骨髓等を提供してくれる方（ドナー）をつなぐ事業です。

ドナーは、骨髓等提供時に骨髓等採取のための入院だけでなく、検査等の通院も必要となり、仕事を休む等経済的に負担がかかります。そのため、ドナーの負担軽減を図り、骨髓等の移植を推進するために、ドナー及びドナーが勤務する事業所に対して、助成金を交付します。

❁ 助成対象

<ドナー> 以下の要件をすべて満たす方

- 骨髓提供時に朝日村に住所を有する方
- 他の自治体を実施する骨髓等の提供に係る助成金等を受けていない方
- 村税等（村税・国民健康保険税・固定資産税・水道料・下水道料等）を滞納していない方

<事業所> 以下の要件をすべて満たす事業所

- ドナーの要件に該当するドナーが、骨髓等の提供が完了した日に勤務する事業所で、日本国内に事業所を設置していること
- 国・地方公共団体・独立行政法人又は地方独立行政法人ではないこと
- 個人事業主ではないこと
- 他の地方公共団体等から、朝日村と同様の助成金等の交付を受けていないこと

❁ 交付金額

- ドナー 入院・通院 1日につき 20,000円 上限 10日（上限 200,000円）
 - 事業所 入院・通院 1日につき 10,000円 上限 10日（上限 100,000円）
- ※通院：健康診断に係るもの・自己血貯血に係るもの・骨髓採取に係るもの等の合計日数
※骨髓等の提供に関連した医療措置によって生じた健康被害に係るものは対象外

❁ 申請の手順

骨髓提供終了後、6か月以内に朝日村へ申請書を提出する。

〈添付書類〉

- ドナー：骨髓バンクが発行する「骨髓等の提供完了証明」の写し
- 事業者：骨髓バンクが発行する「骨髓等の提供完了証明」の写し
事業所の登記事項証明書・雇用関係証明書



❁ 骨髓バンクドナーについて ❁

ドナー登録できる方の条件は、年齢(18~54歳)・体重(男性45kg以上、女性40kg以上)・病気の有無等で決められています。
詳細は日本骨髓バンクのホームページや、役場窓口のパンフレット等を御覧ください。



問合せ先：住民福祉課 健康づくり係 TEL 0263-99-2540
《ドナー登録に関する問合せ先：日本骨髓バンク TEL 03-5280-1789》



マイナンバーカードの安全性

※総務省「持ち歩いても大丈夫！ マイナンバーカードの安全性」より抜粋

Q カードは持ち歩いてもいいの？

A キャッシュカードと同じような感覚で持ち歩いていただけます。
失くさないようにしてください。

マイナンバーを見られたらどうなるの？

A 見られても他人は悪用できない仕組みになっています！

- 顔写真付きの身分証明書での本人確認が行われます。
- マイナンバーの利用範囲や、収集・保管などは法令で厳しく制限されています。また、情報を1か所に集めて管理する仕組みではありません。

Q カードを落としたり失くしたら…？

A コールセンターに電話して一時停止をしてください！
☎ 0120-95-0178

安心してください

- カードのICチップにはプライバシー性の高い情報は入っていません。
- カード利用には暗証番号の認証が必要です。

☆お気軽にご相談ください☆

お身体が不自由で外出が難しい方にはお宅や施設まで訪問する、訪問・出張申請も実施しています。

使ってみよう！ マイナポータル



マイナポータルとは…？

子育てや介護をはじめとする行政手続の検索やオンライン申請がワンストップでできたり、行政からのお知らせを受け取ることができる国が運営するオンラインサービスです。

マイナポータルでできること

マイナポータルサイトへ▶



行政手続のオンライン申請	わたしの情報	やりとり履歴	お知らせ	もっとつながる
児童手当や転出手続き等のオンライン申請ができます！	税情報、世帯情報、予防接種の履歴などが確認できます！	あなたの情報が行政機関でどのようにやりとりされたかチェックできます！	知りたい情報をきめ細かく受け取ることができます！	e-Tax、ねんきんネットなど外部サイトと連携し、サービスを受けることができます！

健康保険証と紐づけると

就職・転職引越しをしても健康保険証としてずっと使えます。	同意すれば、初めての医療機関でも特定健診情報や薬剤情報が医師等と共有できます。	マイナポータルで自身の特定健診情報や薬剤情報・医療費通知情報が見られます。	確定申告の医療費控除がより簡単にできます。	手続きなしで限度額を超える一時的な支払が不要になります。
------------------------------	---	---------------------------------------	-----------------------	------------------------------

問合せ先 **マイナンバーカードについて：住民福祉課 住民福祉係 TEL 0263-99-4102**
マイナポータルについて：企画財政課 企画・DX推進係 TEL 0263-99-4107

\\ こんにちは! \\ 地域包括支援センターです

地域包括支援センターでは、毎月第1金曜日の午前10時から11時30分まで、公民館の講堂等で「あさひオレンジカフェ」を開催しています。



オレンジカフェってなに？

認知症の方やご家族、地域の方や専門家が
気楽に集い、お茶を飲みながら語らい交流を
楽しんだりくつろいだりする場所です

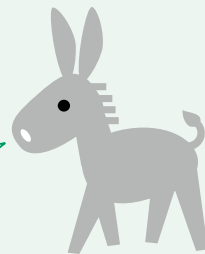

活動の一部を紹介します!



4年前から、毎年9月のアルツハイマー月間に「あさひオレンジキャンペーン」として朝日村役場庁舎をライトアップしています。認知症の方やご家族を温かくやさしく見守って、寄り添っていきましょうという気持ちを込めて、庁舎をオレンジ色に照らしています。



5月末に「シニアランチとオレンジカフェ」共催で、美術館鑑賞と二胡演奏、公園で遊んでいた保育園児と交流し、ヘルスメイトさんの手作りお弁当をみんなで美味しくいただきました。

オレンジカフェお気軽にご参加ください!

問合せ先 朝日村地域包括支援センター(朝日村役場内) TEL 0263-99-2251



福祉医療の更新をお願いします



☆福祉医療受給者証(障がい者)の有効期限が令和5年7月31日までとなっている方は更新の申請が必要です。申請用紙・健康保険証・障害者手帳等をお持ちの上、住民福祉係(4番窓口)にて手続きをしてください。

☆福祉医療受給者証(母子・父子家庭)の有効期限が令和5年10月31日までとなっている方は、更新月(10月)になりましたら通知を送付いたしますので、その後の手続きをお願いします。

問合せ先 住民福祉課 住民福祉係 TEL 0263-99-4102 (直通)

農業委員会だより

8月は長野県遊休農地解消月間です！

長野県遊休農地解消月間に合わせ、毎年実施しています農地パトロールを実施します。7月から9月にかけて、農業委員・農地利用最適化推進委員が巡回を行ない農地に立ち入る場合もありますが、ご理解とご協力をお願いします。



遊休農地または遊休化の恐れがあると判断された農地の所有者の方に、利用意向調査を実施します。文書を受け取った方は回答をお願いします。回答しない場合や、回答したとおりに農地が利用されていない場合は、固定資産税が増税されることもあります。

遊休農地は、雑草や害虫の発生で周辺に迷惑を与えます。定期的な草刈りやロータリーで適正な農地管理をお願いします。

農地に関するご相談は、地元の農業委員または農地利用最適化推進委員までお願いします。

農業者年金に加入しませんか

農業者年金6つのポイント

- 1 農業者なら広く加入できる
- 2 積立方式・確定拠出型で少子高齢時代に強い
- 3 保険料は月額2万円（35歳未満で政策支援加入の対象とならない方は1万円）から6万7千円の間で自由に決められる
- 4 終身年金。80歳前になくなった場合には死亡一時金あり
- 5 税制面の優遇措置が大きい
- 6 一定の要件を満たす農業者には保険料の国庫補助（政策支援加入）がある

若いうちに加入するとメリットが大きくなります。ぜひ加入をご検討ください。

詳しくは、JA、農業委員会、農業者年金基金までお問い合わせください。

全国農業新聞の購読はされていますか？

全国農業新聞とは

農業委員会組織が発行する農業総合専門紙です。全国の農業に関する情報が掲載されているのはもちろん、47都道府県の、地域の元気で特徴ある明るい話題や地域独自のイベント情報などの掲載をしています。

購読申し込みについて

お申し込みは、地区の農業委員、または農業委員会事務局までお願いします。



問合せ先 朝日村農業委員会事務局 TEL 0263-99-4104

「地域計画」を策定します！！

令和5年4月1日に施行された農業経営基盤強化促進法の改正によって、農業における「地域計画」を策定することになりました。高齢化の進行で農家が減少し、耕作されなくなる農地を、担い手を中心とする「農業を担う者」に集積・集約化するなどして、農地が利用されやすくなることにより、地域農業を守ることがねらいです。なお、令和7年3月までに策定することが求められています。

また、この地域計画は、新たに10年後に目指す地域の農地利用を示した「目標地図」を作成し、1筆ごとの利用を見える化していきます。

地域の皆さんが守り続けてきた農地を、次の世代に着実に引き継ぐために、農作業がしやすく、省力化につながる農地の集積・集約化などの実現に向け、幅広い意見を取り入れながら、地域の関係者が一体となって話し合って計画を策定することが求められています。

今後のスケジュールでは、農地の出し手・受け手の意向を把握するアンケートを8月に実施し、その結果に基づき農業委員会で目標地図の素案を作成します。

その素案を確認しながら、12月から農業者の皆さんと各地域の農業振興について話し合いを開催する予定です。

今後、農地をお持ちの全世帯にアンケートを送付させていただく予定ですので、必ずご回答いただきますよう、ご理解とご協力をお願いします。



地域計画に関する問合せ先 産業振興課農政係 TEL 0263-99-4104

農業用機械の購入を補助します！

村では農業振興を図るため、今年度から、農業用機械購入に対する補助を始めます。各世帯1回まで購入費の一部を補助しますのでご利用ください。

○補助の対象となる機械

10万円以上の農業用機械で、令和5年4月1日から令和6年3月31日の期間に購入する(した)もの。

○補助内容

購入費の10分の1以内で上限10万円まで補助します。

※補助額1,000円未満は切り捨てとします。

○申請期間

令和6年1月31日までに必要書類を産業振興課へ提出してください。

(2月・3月に購入予定がある場合は、事前にご相談ください)



申請書類や詳細は、産業振興課農政係までお問い合わせください。

STOP! 風食被害



農家の皆さん 風食防止対策 にご協力ください!!

春の強風により、畑の土が舞い上がって飛散し、農業生産や生活面に多大な影響が出ています。この農地風食を防止する最も有効な対策は、**麦等でほ場を覆うこと**です。朝日村風食防止対策協議会では、今年度の風食防止対策として、**緑肥麦の種子を無料配布**します。

無料配布の条件

- ① 村内ほ場への播種であること**
朝日村の土壌を保全するために、村内ほ場へ播種すること。
- ② 風食発生時期までほ場を覆うこと**
風食防止を目的に播種し、春の風食発生時期まで草姿状態を維持すること。

麦の種類	播種量	播種期限
マルチ麦	5kg/10a	10月20日(金)
ライ麦	5kg/10a	11月10日(金)
規格外麦	10kg/10a	11月10日(金)

【配布場所】JA朝日宮農センター 生産資材課

緑肥麦にはこんな効果が期待できます!

- ① 団粒構造の形成**
緑肥作物の根は、柔らかく、通気性・保水性に優れた団粒構造の土壌を作ります。
- ② 保肥力の向上**
緑肥作物の分解時に「腐植」が発生することで、保肥力の高い土になり、減肥効果につながります。
- ③ センチュウ抑制(ライ麦)**
緑肥作物の根に集まる多様な有用微生物が増加することで、土壌病原菌や有害線虫の減少につながります。

朝日村風食防止対策協議会 事務局
役場産業振興課農政係 (☎99-4104)
J A朝日宮農センター (☎99-3083)

長野県産材で作られた木質調度品の購入費用を一部補助します。

脱炭素社会実現に向けたウッドチェンジを推進するため、木質調度品の購入費用を一部補助します。

補助対象

- 合法的に流通し長野県産材を7割以上使用した木質調度品
- 朝日村民が登録事業者から直接購入し、破損、紛失の防止に努め、譲渡販売しないもの(建具等は含まない)

補助金額

- 村内の登録事業者から購入する木質調度品の購入費用の1/2(4万円上限)
- 2,000円以上のもので、事前に申請され認められたものに限りです。

備考

- 補助申請いただいた場合、村が行う広報活動にご協力ください。

森林普及啓発活動の研修会や体験会を支援します。

森林の多面的機能の啓発や森林整備を担う人材の確保・育成するイベント・研修会・勉強会にかかる費用の一部を補助します。

補助対象

- 村内の団体等が主催する多面的機能の普及啓発や森林整備の人材確保、育成にあたるイベントなど

補助金額

- 対象経費の10/10(1団体 5万円上限)(対象経費:講師に係る報償費・旅費、開催に係る消耗品費・使用料・保険料など)
- 事前に申請され認められたものに限りです。

備考

- 参加者を広く募り、アンケートを実施、回収が必要です。

詳しい条件や活用をご検討されている場合は、あらかじめ下記までご相談ください。

問合せ 産業振興課 商工観光林務係 TEL 0263-99-4104

朝日村村民生活 応援券について

村では、コロナ禍の電気、ガス、食料品等の物価高騰の影響を受けた村民の皆様に対して、地域商品券を配付し消費の下支えを行います。有効期限がありますので、忘れずにご利用ください。

商品券について

- 令和5年7月1日付で、村の住民基本台帳に登録されている方を対象に世帯人数配布します。
- 一人当たり3,000円(500円×6枚)
- 村内約70事業所で使用が可能です。事業所一覧は配布するチラシ若しくはホームページをご覧ください。

有効期限

令和6年1月31日(水)まで

【下記の点に注意をお願いします】

- ・キリトリ線に沿って、切り取った上でご使用ください。
- ・有効期限を過ぎると使用できなくなります。
- ・公共料金や病院の支払いなど、使用できないものがあります。

問合せ 産業振興課 商工観光林務係 TEL 0263-99-4104

商工業等後継者支援について

商工業等の持続的な維持、発展を目的として、親等から事業を引き継ぐ方に対して補助金を交付します。

○補助の対象となる方

- ・村内で10年以上営む商工業者等の親元後継者として就業された方
- ・経営を譲り受ける方(ただし、三親等以内の親族)

○補助対象要件

- ・村内に住所を有し、現に住んでいる
- ・申請時の年齢が満50歳未満
- ・起算して4年以内に就業
- ・補助対象者及び同一世帯で滞納がない
- ・過去4年以内に同類の補助金、支援金等を国、県、外郭団体等から受けていない

○補助内容

- ・1つの申請につき30万円の補助をします。

※申請先及びお問合せ等につきましては、産業振興課 99-4104 までお願いします。

〔ロゴゲイニングとは〕

地図・コンパスを活用し、設置されたチェックポイントを制限時間内にできるだけ多く回り、得られた点数を競うアウトドアスポーツです。このイベントは、ゼロカーボンに向けて意識高揚と村内外の自然や施設を巡る楽しいイベントです。

〔日時〕

令和5年10月8日(日)

○Eカーロゴゲイニング

7時30分受付・9時スタート

○サイクルロゴゲイニング

9時受付・10時30分スタート

〔問合せ先〕朝日村観光協会 ☎87-1935



大会申込
サイトへ

第二回信州朝日村
サイクルロゴゲイニング&
Eカーロゴゲイニング参加者募集



前回令和4年11月3日の様子

皆さまからの応援ありがとうございます

令和4年度ふるさと応援寄付 使途別集計表

(令和5年3月31日現在)

応援項目	件数(件)	金額
自然 ふるさとの山を守ります	22	360,000円
農業 高原野菜産地を守ります	18	345,000円
福祉 元気なあさひっこを育てます	8	109,000円
教育・文化 歴史・文化を守ります	34	635,000円
新型コロナウイルス感染症対策支援	4	2,520,000円
その他	176	3,197,000円
合計	262	7,166,000円

令和4年度「信州朝日村ふるさと応援寄付」は262件(企業・団体を除く)のご寄付をいただきました。令和4年度も、「さとふる」や「楽天ふるさと納税」、「ふるさとチョイス」等のふるさと応援寄付サイトを通じて多くの県外の方からもご寄付をいただきました。

信州朝日村ふるさと応援寄付
 私たちはこの美しい郷土を誇りに思い、豊かな心を育てながら、健康で住みよい村づくりを目指しています。



この寄付金につきましては、ご寄付いただきました方のご意向に沿うよう、森林や産地を守るため、また、未来を担う子どもたちへの支援や村の歴史と文化を後世に引き継ぐため、各種施策に取り組み魅力ある村づくりに努めてまいります。

ご寄付のお申し込み、お問い合わせは、役場企画財政課企画・DX推進係までお願いいたします。

第20回 統一地方選挙

長野県議会議員一般選挙 令和5年4月9日執行

◇当日有権者数 3,660人 ◇投票者総数 1,986人
 ◇有効投票数 1,968票 ◇無効 18票
 ◇投票率 54.26% (男54.87% 女53.68%)

各候補者の得票数(届出順)

(氏名)	(得票数)	(氏名)	(得票数)
小林 あや	114票	澤田 かい	18票
神谷 ゆり	65票	かつの智行	195票
はぎわら清	34票	清沢 英男	1,138票
両角 友成	78票	中川ひろじ	80票
百瀬 智之	171票	青木たかし	75票

朝日村長選挙(届出順) 令和5年4月23日執行

(氏名)	(年齢)	(党派等)	(得票数)
塩原 智恵美	68	無新	1,104票
当 小林 弘幸	70	無現	1,397票

◇当日有権者数 3,659人 ◇投票者総数 2,510人
 ◇有効投票数 2,501票 ◇無効 9票
 ◇投票率 68.60% (男68.51% 女68.68%)

朝日村議会議員一般選挙(届出順) 無投票

(氏名)	(年齢)	(党派等)	(氏名)	(年齢)	(党派等)
当 中村 文映	69	無現	当 清沢 敬子	56	無新
当 北村 直樹	40	無現	当 豊田恵美子	73	無新
当 清沢 正毅	70	無現	当 小林 弘之	64	無現
当 齊藤 正法	45	無新	当 清澤あゆみ	56	無新
当 羽多野美映	48	無現	当 古池美佐江	64	無新

**朝日村2050
 ゼロカーボン
 推進に向けて**

7月から朝日村では、太陽光発電システムや蓄電システムなどに加え、新たな補助金を交付しゼロカーボンを推進しています。

○R5新たな事業

《太陽熱温水器設置補助金》

- ・新たに太陽熱温水器を設置する方
- ・買替えをする方

(設置から15年以上経過している必要があります。)

- ・交付上限5万円

※設置前に申請が必要です。

○補助金額の上限の変更

《地域環境整備補助金》

(生ごみ処理機等購入補助金)

ごみ減量を目的に、多様なごみ処理をもらうため、補助金を引き上げました。

- ・交付上限1万円↓3万円

※ホームページからも確認できます。

補助金を利用して、朝日村2050ゼロカーボンビジョンを目指しましょう!

朝日村西洗馬防災センター 8月より建設工事が始まります

令和4年度より「朝日防災センター建設委員会」を立ち上げ、皆さまからのご意見を取り入れながら実施設計をまとめてきました。令和6年度の供用開始を目指し、今年8月から建設工事を着工します。(令和6年3月末竣工予定) 周辺住民の皆さまにはご不便をおかけしますが、安全第一に早い完成に取り組んでいきますので、ご理解とご協力をお願いします。

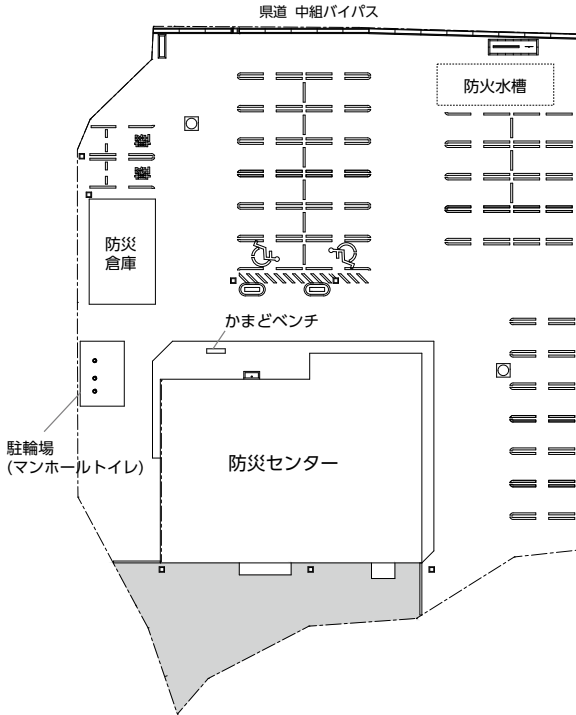

◆建設概要

建設場所	朝日村大字西洗馬(第5分団詰所西側)
構造	軽量鉄骨造 平屋建て
屋内施設	研修室、防災活動室、調理室、防災資機材倉庫、トイレ
屋外施設	As 舗装、防災倉庫、駐輪場、防火水槽、マンホールトイレ、LED 照明
規模	敷地面積：1,800㎡/建築面積：307.5㎡/延床面積：294.00㎡
収容人数	59人(※研修室+防災活動室 178.00㎡)
財源	緊急防災・減災事業債(充当率100% 交付税措置率70%)
工事期間	令和5年8月～令和6年3月末
問合せ	朝日村役場 総務課 総務防災係 0263-99-4101 Fax0263-99-2745

小野沢防災広場 まもなく完成します

問合せ
朝日村役場 総務課 総務防災係
TEL 0263-99-4101 FAX 0263-99-2745

旧朝日村役場庁舎の跡地に整備が進められていた、災害時の拠点避難施設「防災広場」がまもなく完成します。広場にはさまざまな防災設備を備えており、災害時には地域の防災活動拠点として利用していただけます。また、平常時には防災訓練や憩いの場としても利用可能な施設となっております。

①クレイ舗装
運動施設などの表層舗装にあって、特徴は保水性、フッショニングがある。さらに、土質改良されているため、透水性などを長期で維持できる。

②人工芝
憩いの場として利用可能な人工芝エリア。維持管理が楽なうえ、見た目も踏んだ感触もまさに天然芝の風合い

③パーゴラ
緊急時に「簡易な災害対策施設」として機能する。さらにテントを張ることでシェルターになる。

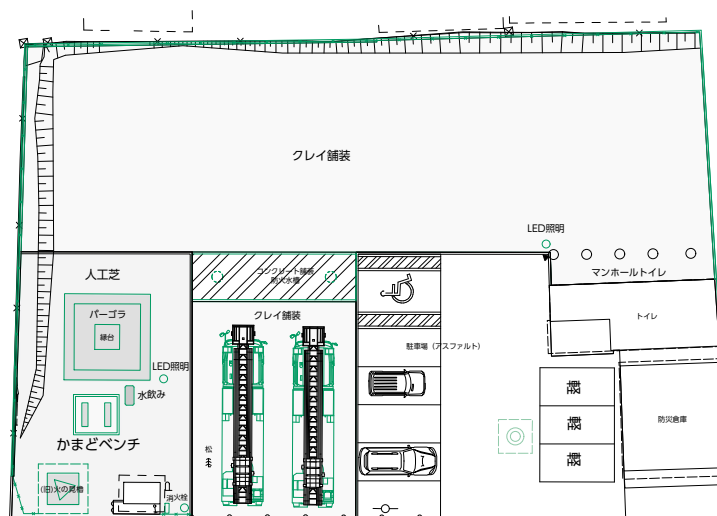

⑧ LED 照明
災害停電時でも、ソーラーにより点灯する。

⑦マンホールトイレ
災害時に、マンホールの上に簡易な便座を設置し、迅速にトイレ機能を確認する。

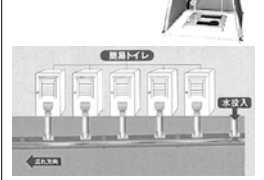

⑥耐震性防火水槽 (40t)



④かまどベンチ
かまど機能を備えたベンチは炊き出し場所になる。平常時には自主防災組織の訓練にも利用できる。



⑤水飲み
車椅子の方や高齢者の方々にも利用しやすい形状を採用した水飲み。



朝日小学校運営協議会の活動報告

コロナ禍で活動が進まなかった朝日小学校のコミュニティ・スクール（CS）は今年度学校支援ボランティアの皆さんからご協力いただき、ふるさと道場をはじめとした皆さんの活動が始まり大勢の地域の方に関わっていただきながら日々児童たちを支えていただいております。

その中、学校運営協議会では去る6月23日に大町市立美麻小中学校への視察研修を行いました。こちらの学校は



地域の方に教わりながらの電気柵設置作業

県内でも先進的にCS活動に取り組まれている学校であり、全校99名の小規模学校でその内訳は地元出身者が半数でもう半数は小規模特認校制度や山村留学制度により子どもたちが通学している義務教育学校です。山の中に立地し、地形を利用したCS活動が行われていました。

花豆の栽培をするという班では電気柵の設置をしていました。獣との格闘とのことで地域の方に教わりながら担当の先生も子どもたちと一緒に担当の仕方を試行錯誤しながらおこなっていました。この活動は地域の方と協力して花豆の栽培にとどまらず、商品開発、イベントへの参加、宣伝などを通して美麻や花豆をアピールして地域活性化を目指すといった学習を実践するようです。

また、林の中には2年前から児童たちが考えて制作しているという手作りの家もありました。

視察へ参加した委員からは、すぐに大人が手出ししてしまうのではなく子どもたちが気づくまで待つ大人の態度も大切だと改めて感じたとか、指導者を呼ぶのではなく自らが聞きに行



林の中にある家

くスタイルは活かせると思うとか、コーディネーターの力が大きく教員のCSに対する積極性が感じられたなどの感想がきかれました。

これらの活動を参考に朝日小学校でもCSコーディネーターを中心にボランティアの活動や募集を積極的におこなっていきますので、地域とともにある学校づくりにご協力をお願いします。

グリーンベルト 整備作業実施

6月25日に小学校PTAをはじめ議会議員、民生児童委員、教育委員、一般村民の皆さんにご協力をいただき県

道御馬越塩尻停車場線の土合地域のグリーンベルトの塗装作業をおこないました。グリーンベルトとは車道と歩道が区別されていない道路で歩道に色を塗ることで、ドライバーに視覚的に認識させ安全対策を図るために設置するものです。子どもたちの通学路として以前からグリーンベルトを設けていましたが色落ちするなど補修が必要な箇所と、今回は新規で土合三叉路から陽台入口までの区間の両側にグリーンベルトを設置するなど総延長600mの範囲をおこないました。ドライバーの皆さん今後も安全運転の心がけをお願いします。



朝日美術館・歴史民俗資料館 臨時休館のお知らせ

8月28日～10月6日

資料館2階にある土器展示室のリニューアル工事に伴い、全館を臨時休館します。

第3期向陽台団地の造成にあわせて実施した氏神遺跡発掘調査の出土品を常設展示するため、展示ケースが新設されます。

10月7日より、氏神遺跡から出土した縄文時代の土器のほか、平安時代の土師器や灰釉陶器などが新たに展示され、朝日村での発掘調査で初めて出土した鉄製刀子もご覧いただけます。



現在の土器展示風景

お問合せ 朝日美術館 (電話 99-2359)

あさひ保育園 入所説明会のご案内



来年度保育園へ入所予定のお子さんを持つ保護者を対象に入所説明会を行います。
希望される方は必ずご出席ください。

日時 10月27日(金) 15時～

場所 中央公民館 講堂

※途中入所を予定されている方も、
必ず説明会にご参加ください。

当日お渡しする入園申込書を、指定期日までに提出していただきます。

お問合せ

あさひ保育園 (電話 99-2362)



問合せ先

鎖川釣り大会・つかみ取り大会実行委員会事務局
朝日村教育委員会
電話 0263-99-4105

注意事項

- ・参加者は必ず受付を済ませてください。
- ・捕獲上限は一家族20匹です。
- ・ルアー・フライの使用は禁止です。
- ・当日、エサの販売を若干数行います。必要な方はお買い求めください。
- ・その他実行委員会の指示に従ってください。

駐車場

旧役場駐車場

参加者

朝日村民及び村への帰省者

※小学生以下のお子さんは保護者同伴とします

会場 受付

旧役場駐車場付近の鎖川
場所：旧役場駐車場
受付時間：午前8時から

開催時間：午前8時30分から午前11時30分まで

鎖川
ヤマメ釣り大会
開催

8/15
(火)

第34回

朝日村お夏まつり

開催のお知らせ



朝日村の夏の恒例行事お夏まつりが、8月5日(土)に開催されます。

今年は、「花火の祭典」に加え、4年ぶりに「踊りの祭典」、夜店の出店があります。

8月5日
(土)

午後4時30分～ オープニングイベント
(ダンス、バンド小学生金管バンド)

午後5時30分～ 開始イベント (子狐の舞、太鼓)

午後6時00分～ 「踊りの祭典」 (朝日小唄、お夏踊り)

午後7時40分～ 「花火の祭典」



来場者の駐車場は、朝日小学校校庭グラウンド、あさひ保育園駐車場、中央公民館南側駐車場、朝日村役場駐車場、旧役場駐車場で、午後4時00分開場です。

駐車できる台数に限りがありますので、徒歩、乗り合わせでのご来場をお願いします。

午後4時00分～午後9時30分の間、中央公民館周辺の道路が通行止めとなりますのでご理解とご協力をお願いします。

詳しくは、朝日村お夏まつり実行委員会事務局 (99-2004) へお尋ねください。
(※今年は、「嫁入り行列」、「お夏と玄蕃の丞 結婚の儀」は実施されません。)



第44回朝日村ソフトテニス大会が、8月15日(火)に開催されます。
日時 8月15日(火) 午前8時30分(開会式)
場所 朝日村運動広場テニスコート
大会についての詳細や、参加を希望される方は、朝日村中央公民館(TEL99-2004)までお問い合わせください。



第44回
朝日村ソフトテニス大会
開催のお知らせ

お盆の恒例行事となっております盆野球、第76回地区対抗野球大会が、8月14日(月)、朝日村運動広場グラウンドで開催されます。
今年は5チームが出場します。
当日は、午前7時00分から開会式、午前7時30分から第一試合開始となります。
※今年はAコートのみでの実施となります。
大勢の皆様の応援を
よろしくお願いいたします

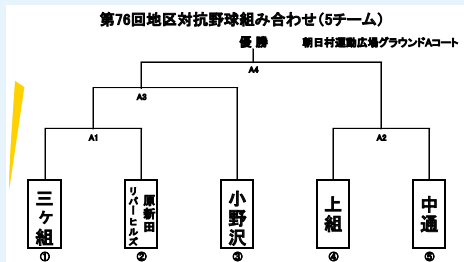

第76回
地区対抗野球大会
開催のお知らせ

