

# あさひむら



朝日村つくりびと展

## Contents

2023  
**5**月号

3月議会提案説明	2-3
令和5年度一般会計予算額	4-5
令和3年度 財務4表	6-7
令和5年度朝日村組織	8
区長、新規採用職員紹介／	9
人権擁護委員紹介	
朝日村消防団 新分団長紹介／	10
令和5年度防災関係工事予定	
信濃川水系河川整備計画の変更／	11
農業振興地域整備計画の変更(農振除外)について／	
自動車税種別割の納付	
朝日村農業委員紹介・農地最適化推進委員紹介	12
国民健康保険の手続きについて	13
健康づくり係からのお知らせ	14-16
民生児童委員／	16
信州パーキング・パーミット制度について	
こんにちは地域包括支援センターです	17
子育て支援関係サービスのPR	18
令和4年度二十歳のつどいについて／	19
地域おこし協力隊活動中間報告	
観光施設オープン他	20

すこやかな ころろ  
すこやかな からだ  
すこやかな 土づくり



(前年比)  
人 □ 4,332人 (-47)  
男 2,125人 (-24)  
女 2,207人 (-23)  
世帯数 1,536世帯 (+03)  
(2022.4.1現在)

URL : <https://www.vill.asahi.nagano.jp/>  
e-mail : [info@vill.asahi.nagano.jp](mailto:info@vill.asahi.nagano.jp)

令和5年3月

# 村議会 村長提案説明

令和5年3月議会、村長提案説明内容を抜粋してお知らせします。一般質問・審議内容等は議会便りをご覧ください。

すが、今後もコロナ感染の動向に注意を払ってまいります。

朝日村の顔でもあるウインタースポーツですが、予報通り厳寒の冬らしいシーズンを迎え、スケート場スキー場はほぼ予定通りの営業となりました。昨シーズン、スキー場はコロナ第6波により計画は総崩れとなってしまうましたが、今シーズンは約25,000人の利用者で令和元年のコロナ前の160%とお客様も戻って参りました。

向陽台住宅団地の第3期の販売状況ですが、25区画が完売いたしました。コロナ禍でありながら販売計画2年を計画通り推進出来ました事は評価に値すると思います。

さて、私の任期も2か月を切りました。昨年の12月定例会で、2期目に出馬する事を表明させて頂き、福祉と融和にあふれ、明るく・楽しく・静かに暮らせる村創りをスローガンに2期目にチャレンジしてまいります。

3月定例会は新年度の予算議会でもあります。4月の選挙を見据え、骨格予算と致しました。

## 〔新年度予算について〕

### ○一般会計予算

令和5年度朝日村一般会計予算につきましては、歳入歳出予算の総額を歳入歳出それぞれ33億2,600万円とするものとございます。前年度対比0.1%の減で、骨格予算編成となっております。増減の大きな主な内容について申し上げます。

歳入では、村税が、前年度対比6,522万円の増でございまして、村内電力事業者の設備増強工事完了による固定資産税の増額等を見込んでございます。

地方交付税は、前年度対比3,550万円の減額を見込んでございます。国庫支出金は前年度対比5,044万円の減額でございまして、新型コロナウイルス接種事業や大型建設事業に伴う補助金の減によるものでございます。

県支出金は前年度対比4,568万円の増額でございまして、地籍調査事業や土地改良事業に伴う補助金の増によるものでございます。

村債は、前年度対比3,150万円の減額でございまして、臨時財政対策債の減に伴うものでございます。

初めに、1年前の3月定例会で、ロシアが起こしたウクライナへの侵略戦争に対して、如何なる理由・背景があるうとも、誠に遺憾であり、強く抗議の意を発し、即刻の殺戮（さつりく）停止と撤兵を強く訴えます。と抗議の意を表しました。1年が経過しましたが、侵略戦争は未だ続き、尊い人命が今も失われています。そして、全世界に与えた政治・経済への影響は計り知れません。改めて、ロシアに対し戦争の停止と撤兵を強く求めます。

コロナ第8波は状況の改善は見えますが、未だ終息には至らず、くすぶった状態が続いています。2月中旬にも朝日村においてクラスターの発生がありました。今後、マスクの着用も個人の判断に任せられる事になり、5月連休明けからはコロナの分類を5類感染症に変更となります。



次に、歳出では、総務費が前年度対比2,623万円の減でございまして、主なものとして人口確保・若者定着のための移住定住促進事業1,315万円、デジタル社会の実現に向けた自治体情報システム標準化・共通化、地域プロジェクトマネージャ配置などDX関連事業1,004万円、集落支援員配置事業917万円、地域公共交通事業3,804万円、村長・村議会議員一般選挙費1,062万円などがございます。

民生費は、前年度対比4,122万円の増でございまして、法に基づいて支出する社会保障費によるもので、障がい者福祉費が前年度比1,365万円増の1億6,247万円、保育所費が前年度比1,389万円増の1億5,532万円などがございます。

衛生費は、前年度対比1,444万円の減でございまして、ごみ処理、健康事業、新エネルギー普及促進事業補助金のほか出産子育て応援交付金事業300万円、新型コロナ対策PCR検査等事業125万円などが主なものでございます。

174万円、ため池廃止事業4,328万円、松くい虫防除対策関連事業3,779万円、森林経営管理制度推進事業543万円などが主なものでございます。

商工費は、前年度対比6,858万円の減でございまして、商工業振興条例による補助金1,100万円、朝日村観光協会運営支援関連事業1,269万円、観光施設管理運営費768万円などが主なものでございます。

土木費は、前年度対比2億7,317万円の減でございまして、経年劣化等に伴う道路維持補修等事業1,100万円、旭ヶ丘団地村営住宅建替事業4,043万円、除雪費761万円などが主なものでございます。

また、下水道事業会計負担金は3,822万円減の2億4,103万円としております。

消防費は、前年度対比1億2,332万円の増でございまして、防災センター建設事業1億9,732万円、防火水槽整備事業1,998万円などが主なものでございます。また、松本広域連合消防費負担金が696万円増の1億396万円となっております。

教育費は、前年度対比1億575万

円の増でございまして、小学校普通教室棟改修事業(工事)1億5,600万円、農業者トレーニングセンター長寿命化事業5,440万円、小学校給食費無償化事業1,171万円、高校生通学支援補助590万円などが主なものでございます。

### ○国民健康保険特別会計

歳入歳出予算の総額を4億7,470万円とするものでございます。主なものは、保険給付費3億1,007万円でございます。

### ○介護保険特別会計

歳入歳出予算の総額を歳入歳出それぞれ5億5,900万円とするものでございます。主なものは、保険給付費5億558万円でございます。

### ○後期高齢者医療特別会計

歳入歳出予算の総額を歳入歳出それぞれ5,300万円とするものでございます。主なものは、後期高齢者医療広域連合納付金5,227万円でございます。

### ○あさひプライムスキー場事業特別会計

歳入歳出予算の総額を歳入歳出それぞれ550万円とするものでございます。主なものは、人工降雪

機レンタル料等のスキー場経営費529万円でございます。

### ○簡易水道事業会計

事業会計予定額の収益的収入を1億4,308万円、収益的支出を1億1,223万円、資本的収入を5億7,482万円、資本的支出を6億451万円、当年度純利益を3,014万円、資金増加額を2億8,539万円とするものでございます。

歳出の主なものは、大尾沢浄水場建設事業5億3,436万円でございます。

### ○下水道事業会計

事業会計予定額の収益的収入を4億1,215万円、収益的支出を2億6,967万円、資本的収入を2,443万円、資本的支出を2億2,070万円、当年度純利益を1億4,114万円、資金増加額を861万円とするものでございます。

歳出の主なものは、下水道ストックマネジメント個別計画策定事業1,400万円でございます。

～人・自然・産業が輝き、夢・希望・笑顔あふれる朝日村～

# 33億2,600万円 前年度比0.1%減額

# 令和5年度 一般会計予算額

令和5年度の一般会計総額は33億2,600万円で、前年度当初予算に比べ200万円(0.1%)の減額となりました。令和5年度は、4月に村長・村議会選挙が執行されることから、新規事業や投資的経費などの施策的な経費を極力抑え、義務的経費や継続的な経費を中心としたいわゆる骨格予算としています。朝日村第6次総合計画の「スローガンに掲げる将来の朝日村の姿「人・自然・産業が輝き、夢・希望・笑顔あふれる朝日村」の実現のため、総合計画基本計画に掲げた取組を着実に進めます。

**歳入** 村税は、前年度比6,522万円(7.1%)の増加を見込んでいます。増加の主な要因としては、固定資産税(償却資産)の伸びによるものです。また、地方交付税(普通交付税)については3,550万円(▲2.7%)減額の12億9,200万円となっています。その他の主な増減としては、臨時財政対策債が、国の地方財政計画により大幅に抑制された影響で、2,900万円(▲79.3%)の減額、国庫支出金として新型コロナウイルスワクチン接種対策負担金や道路インフラ整備等に活用する社会資本整備総合交付金の減などにより、5,044万円(▲22.1%)の減額、県支出金は地籍調査事業や農業用ため池関連事業の補助金の増額などにより4,568万円(34.8%)の増額、普通建設事業における建設地方債3,150万円(▲6.9%)の減額などがあります。

**歳出** 人件費は6億9,125万円で、事業費支弁、新型コロナウイルスワクチン接種事業の終了に伴う人件費、その他退職・新規採用による人員管理などによる増減で、2,277万円(3.4%)の増額となっています。物件費は、地域活性化商品券配布事業や税・住基証明コンビニ交付事業などの減により4,653万円(▲8.9%)の減額となっています。普通建設事業費は2,386万円(4.2%)の増加で、骨格予算であることから、原則として前年度からの継続事業について計上しています。主な事業としては、鎖川右岸防災センター建設事業、小学校普通教室棟長寿命化等改修事業、朝日村農業者トレーニングセンター長寿命化改修事業、旭ヶ丘村営住宅建て替え事業、農業用ため池廃止事業、防火水槽設置事業などを実施してまいります。

## 一般会計予算の内訳

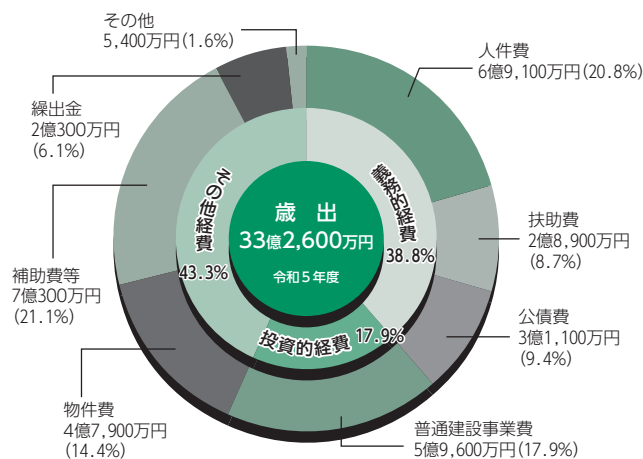
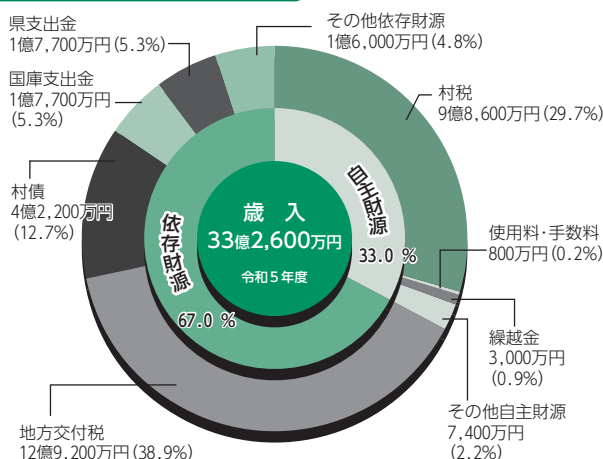

会計区分	会計名	予算額	前年比
普通会計	一般会計	33億2,600万円	▲0.1%
特別会計	国民健康保険特別会計	4億7,470万円	2.8%
	介護保険特別会計	5億5,900万円	▲1.0%
	後期高齢者医療特別会計	5,300万円	2.3%
	あさひプライムスキー場事業特別会計	550万円	▲65.2%
合計		44億1,820万円	▲0.05%

会計区分	会計名	収支	予算額
公営企業会計	簡易水道事業会計	収益的収支	歳入 1億4,309万円
		歳出 1億1,224万円	
	下水道事業会計	収益的収支	歳入 4億1,215万円
		歳出 2億6,968万円	
資本的収支	歳入	5億7,483万円	
	歳出	6億451万円	
資本的収支	歳入	2,443万円	
	歳出	2億2,070万円	

歳出の主なもの

議会費	村民一人当たり 12,308円		
総務費	村民一人当たり 109,450円	地方公共交通維持確保事業	3,804万円
		固定資産税課税客体調査	520万円
民生費	村民一人当たり 166,572円	障がい者自立支援給付費	1億3,574万円
		児童手当	6,789万円
衛生費	村民一人当たり 40,784円	出産・子育て応援交付金事業	301万円
		一般健診促進事業	843万円
		ごみの適正化処理事業	2,019万円
労働費	村民一人当たり 2,525円	勤労者福祉資金融資制度預託金	1,000万円
農林水産業費	村民一人当たり 58,248円	ため池廃止事業	4,329万円
		松くい虫防除対策事業	2,365万円
		県営中山間総合整備事業	1,950万円
		地籍調査事業	1,174万円
商工費	村民一人当たり 14,666円	観光協会との連携による観光振興	1,269万円
土木費	村民一人当たり 81,871円	村営住宅長寿命化事業	4,044万円
		道路維持補修事業	1,100万円
		外灯LED化事業	600万円
消防費	村民一人当たり 81,674円	防火水槽設置事業	1,998万円
		防災センター建設事業	1億9,732万円
教育費	村民一人当たり 120,757円	普通教室棟等長寿命化改修工事	1億5,600万円
		トレセン長寿命化工事	5,440万円
公債費	村民一人当たり 71,381円		
その他	村民一人当たり 2,783円		

主要事業

基本戦略①…魅力にあふれ暮らしたくなる村をつくります (魅力づくり)

- ◆ 定住促進事業
- ◆ 小学校給食費無償化事業
- ◆ 子育て支援ショートステイ事業

基本戦略②…一人一人が活躍できる村をつくります (ひとづくり)

- ◆ ため池廃止事業
- ◆ 新規就農者育成総合対策(次世代人材投資事業)
- ◆ 小学校普通教室棟改修事業

基本戦略③…安心して暮らし続けられる村をつくります (地域づくり)

- ◆ 地籍調査事業
- ◆ 防災センター建設事業
- ◆ 空き家等対策推進事業

基本戦略④…未来へつながる村をつくります (持続可能なむらづくり)

- ◆ 自治体情報システムの標準化・共通化
- ◆ 朝日村DXの推進
- ◆ トレーニングセンター長寿命化事業

目的別歳出

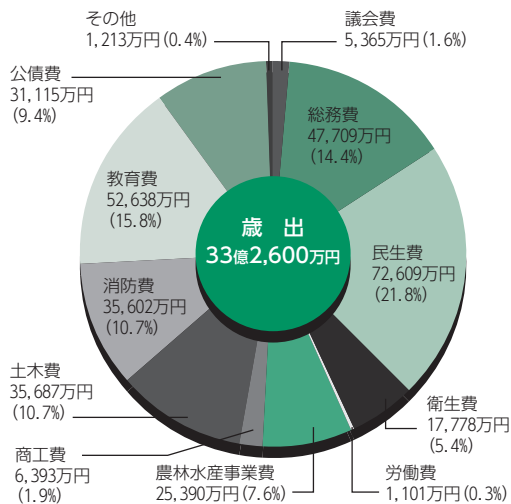



# 令和3年度 財務4表を公表します

令和3年度の朝日村全体（一般会計及び特別会計）の財務4表（貸借対照表・行政コスト計算書・純資産変動計算書・資金収支計算書）を公表します。

H28年度分の財務書類から統一的な基準により作成しています。

これにより他団体との比較が容易になり、また、村の所有する土地、建物、道路、橋りょう等のストック情報（資産・負債）や見えにくいコスト情報（減価償却費等）を含めた内容の把握が可能となります。

## ●朝日村全体（一般会計及び特別会計）の財務4表を公表します。

### ◆朝日村全体の貸借対照表（バランスシート）

貸借対照表は会計年度末（令和4年3月31日）における村全体の資産と、その資産をどのような財源（負債・純資産）で賄ってきたかをひと目でわかるようにしたものです。左側に資産を表示し、右側に負債及び資産と負債の差額である純資産を表示しています。

資産の部（これまで積み上げてきた資産）		負債の部（将来の世代が負担する金額）	
<b>1 固定資産</b>	161億5,233万円	<b>1 固定資産</b> （地方債、退職手当引当金等）	58億8,710万円
有形固定資産 （事業用資産、インフラ資産、物品）	152億2,861万円	<b>2 流動資産</b> （一年以内償還予定地方債等、賞与等引当金等）	7億3,199万円
無形固定資産 （ソフトウェア）	23万円	負債合計	66億1,909万円
投資その他の資産 （出資金、長期貸付金、基金等）	9億2,349万円	純資産の部（現在までの世代が負担した金額）	
<b>2 流動資産</b> （現金預金、基金、未収金等）	25億6,123万円	純資産合計	120億9,447万円
資産合計	187億1,356万円	負債・純資産合計	187億1,356万円

令和3年度の状況

【住民1人あたり】

資産：428万円／負債：151万円／純資産：277万円（令和3年度末人口：4,374人）

## ◆ 朝日村全体の行政コスト計算書

1年間の福祉サービスなど資産形成につながらない経常的なサービスにかかったコスト、サービスの利用で村民の皆さんが負担した使用料、手数料等の収入を示すものです。

経常費用（毎会計年度、経常的に発生する費用）	41億4,023万円
業務費用	23億2,334万円
人件費（人件費、退職手当引当金繰入など）	6億5,607万円
物件費（物品購入、施設等の維持補修費、減価償却など）	15億9,222万円
その他（地方債の利子など）	7,505万円
移転費用	18億1,689万円
補助金等	15億8,755万円
社会保障給付	2億2,804万円
その他	130万円
経常収益（毎会計年度、経常的に発生するもの）	2億1,355万円
使用料及び手数料	1億6,884万円
その他	4,471万円
純経常行政コスト（経常費用－経常収益）	39億2,668万円
臨時損益	4,021万円
純行政コスト（純経常行政コスト＋臨時損益）	39億6,689万円

令和元年度の状況 【住民1人あたり】純行政コスト：91万円

## ◆ 朝日村全体の資金収支計算書

1年間の現金の収支を示すものです。その収支を性質に応じて区分することで、どのような活動に資金が必要であったかを示すものです。

期首(令和2年度末)資金残高	3億8,004万円
<b>1</b> 業務活動収支	7億9,253万円
業務収入	41億8,268万円
業務支出	33億9,015万円
<b>2</b> 投資活動収支	△6億403万円
投資活動収入	2億4,910万円
投資活動支出	8億5,313万円
<b>3</b> 財務活動収支	△1億1,054万円
財務活動収入	5億610万円
財務活動支出	6億1,664万円
当期資金収支額	7,795万円
期末(令和3年度末)資金残高	4億5,799万円

令和3年度の状況 【住民1人あたり】資産残金：10.5万円

## ◆ 朝日村全体の純資産変動計算書

純資産が1年間にどのように増減したかを示すものです。

期首(令和2年度末)純資産残高	117億8,371万円	
純行政コスト(△)	△39億6,689万円	
財源	税収等	30億7,746万円
	国県等補助金	11億5,574万円
無償所管換等	4,445万円	
純資産変動額	3億1,076万円	
期末(令和3年度末)純資産残高	120億9,447万円	

### ポイント

H28年度から統一的な基準へ変更したことにより暦年比較や他団体との比較が容易になります。

#### ◆有形固定資産減価償却率(資産老朽化比率) 51.6%(前年度対比2.0%増)

土地を除く公共建築物、道路や橋りょうを始めとするインフラ資産などの資産について、取得からの経過年数を指標化したもので、有形固定資産減価償却率(減価償却累計額/有形固定資産取得価額(償却資産にかかる分))は、朝日村全体で51.6%となりました。

#### ◆純資産比率 64.6%(前年度対比1.1%増)

朝日村の資産のうち、負債を差し引いた純資産の割合を示す純資産比率(純資産/総資産)は、朝日村全体で64.6%となりました。

## 令和5年度 朝日村組織 (問合せ先)

[村長] 小林 弘幸

[副村長] 越川 豪

役場代表電話番号 ☎ 99-2001

課名	係名	事務の内容	問合せ先
<b>総務課</b> [課長]上條晴彦 [課長補佐]中村高志	<b>総務防災係</b>	総務一般 職員管理 行政改革 男女共同参画 消防防災 公有財産管理 交通災害共済 式典 人権 交通安全 〈係長〉中村高志	<b>【総務課直通】</b> ☎ 99-4101
	<b>税務会計係</b>	村民税 固定資産税 軽自動車税 原付の標識 臨時運行許可 収入支出事務 基金管理 現金出納 決算 〈係長〉中原隆弘	
<b>企画財政課</b> [課長]清沢さおり [課長補佐]大竹享一 武田淳	<b>企画・DX推進係</b>	村政企画調整 地域振興 住民協働 行政評価 土地利用計画 人口確保対策 定住促進 公共交通 企業誘致 広聴 出前村政 DX 庁内 ICT デジタルデバйд対策 普及促進 〈係長〉武田淳	<b>【企画財政課直通】</b> ☎ 99-4107
	<b>財政係</b>	予算編成 財政計画 統計 広報 回覧板 告知放送 ふるさと応援寄付 〈係長〉大竹享一	
<b>住民福祉課</b> [課長]上條裕子 [課長補佐]坂口功 稲田沙織	<b>住民福祉係</b>	戸籍 住民基本台帳 印鑑証明 個人番号 福祉医療 児童手当 弔慰金 国民年金 民生児童委員 生活保護 地域福祉 ひとり親・寡婦福祉 障害者福祉 にじいろキッズ 精神保健 高齢者福祉 介護保険 地域包括支援センター シルバー人材センター 災害援助 日赤 〈係長〉坂口功	<b>【住民福祉課直通】</b> ☎ 99-4102 <b>【地域包括支援センター】</b> ☎ 99-2251
	<b>健康づくり係</b>	国民健康保険 後期高齢者医療 健康増進 健診 保健指導員会 地域医療 母子保健 予防接種 感染症予防 〈係長〉稲田沙織	<b>【健康づくり係直通】</b> ☎ 99-2540
<b>建設環境課</b> [課長]大池守 [課長補佐]小林秀樹 五味裕基	<b>上下水道環境係</b>	上水道 下水道 公害 自然保護 環境保護 ごみ処理 犬の登録 墓地 し尿収集 〈係長〉五味裕基	<b>【建設環境課直通】</b> ☎ 99-4103
	<b>建設農地係</b>	道路 河川 橋梁 建築 村営住宅 空き家対策 景観 屋外広告物 土地改良 農業水利 地籍調査 〈係長〉小林秀樹	
<b>産業振興課</b> [課長]清沢光寿 [課長補佐]上條信 清沢光彦	<b>農政係</b>	農業 畜産業 水産業 農林統計 野生鳥獣被害対策 アプリチャレンジセンター 〈係長〉上條信	<b>【産業振興課直通】</b> ☎ 99-4104
	<b>商工観光林務係</b>	商工業振興 中小企業育成 観光 勤労者福祉対策 地場特産物振興 林業 〈係長〉清沢光彦	
<b>会計管理者</b> 上條晴彦	<b>税務会計係</b>	税金・料金の払込窓口 〈係長〉中原隆弘	<b>【会計係直通】</b> ☎ 99-4106

### 教育委員会

[教育長] 百瀬司郎

[教育次長] 上條靖尚

【教育委員会直通】 ☎ 99-4105

<b>教育政策課</b> [課長]上條靖尚 [課長補佐]上條まゆみ	<b>学校教育子育て支援係</b>	教育委員会 学校教育 教育行政 小学校管理運営 コミュニティスクール 私学助成 教育資金 中学校組合関係子育て支援総合窓口 子育て世代包括支援センター 子育て支援センター(わくわく館) 運営 放課後児童クラブ運営 ファミリーサポート 子育てパスポート 〈係長〉上條まゆみ	<b>【教育委員会直通】</b> ☎ 99-4105 <b>【朝日小学校】</b> ☎ 99-2012 <b>【中央公民館】</b> ☎ 99-2004 <b>【朝日村図書館】</b> ☎ 99-1007 <b>【朝日美術館】</b> ☎ 99-2359 <b>【わくわく館】</b> ☎ 99-4188
	<b>社会教育係</b>	生涯学習 社会教育 社会体育 文化財 中央公民館・すぽーつ施設 (トレセン、グラウンド、テニスコート、スケート場) 図書館 朝日美術館・ 歴史民俗資料館 青少年育成 〈係長〉山口純平	
<b>あさひ保育園</b> [園長]上條浩充	<b>保育園係</b>	主任保育士 清沢和美	<b>【あさひ保育園】</b> ☎ 99-2362
<b>議 会 事 務 局</b>		〈事務局長〉山本珠明	☎ 99-4101
<b>農 業 委 員 会 事 務 局</b>		〈事務局長〉清沢光寿	☎ 99-4104
<b>選 挙 管 理 委 員 会 事 務 局</b>		山本珠明	☎ 99-4101
<b>監 査 委 員 事 務 局</b>		〈事務局長〉山本珠明	☎ 99-4101
<b>土 地 開 発 公 社 事 務 局</b>		〈事務局長〉柳沢正喜	☎ 99-3574
<b>観 光 協 会</b>		〈事務局長〉上條喜美雄	☎ 87-1935



長野県派遣交流職員



企画財政課  
梶玉 祥平

針尾 筒井 常夫  
小野沢 豊田 正樹  
西洗馬 柳澤 令一



入二齋 齊藤 猛



古見 齋 上條由紀夫

区 長

新しい区長・村職員を紹介します。  
**スタート**  
**令和5年度**

役場新規採用職員



あさひ保育園 山本 聖



あさひ保育園 菅之屋友美



教育委員会 松尾 拓樹



産業振興課 清水 駿斗



企画財政課 柳沢 祐貴



かみじょう たきお 上條 多喜男さん



はたの さきこ 羽多野さき子さん



きよさわ しゅうじ 清沢 周司さん

人権擁護委員  
紹介

- ・みんなの人権 110 番 0570-003-110  
(平日午前8時30分から午後5時15分まで)
- ・子どもの人権 110 番 0120-007-110  
(平日午前8時30分から午後5時15分まで)
- ・女性の人権ホットライン 0570-070-810  
(平日午前8時30分から午後5時15分まで)
- ・外国人権相談ダイヤル 0570-090-911  
(平日午前9時から午後5時まで)  
対応言語：中国語、韓国語、英語、フィリピン語、  
ポルトガル語、ベトナム語

長野地方事務局松本支局  
松本市沢村2丁目12番46号  
電話番号：0263-32-2571

清沢周司さん・羽多野さき子さん・上條多喜男さん三名が、人権擁護委員として法務大臣から委嘱されました。  
任期は上條さんが令和5年1月1日から令和7年12月31日の3年間、清沢さんと羽多野さんが令和5年7月1日から令和8年6月30日の3年間です。  
人権擁護委員は定期的に村民からの人権相談、保育園や小学校での人権教室、企業訪問など村の人権意識向上のため日々活動しています。  
相談日以外で相談を希望される方は法務局にて電話相談や面接相談を行っています。  
一人で悩まずに、お気軽に御相談ください。

# 朝日村消防団 幹部紹介



第5分団長 **新**  
松山 克洋

第4分団長  
高橋 功一

第2分団長  
清沢 哲也



第1分団長 **新**  
福井 充

副団長  
笠原 弘観

団長  
田近 浩幸

## 令和5年度 防災関係工事予定

令和5年度、消防・防災関係で予定している主な工事は下記のとおりです。  
工事期間中は皆様に交通規制等でご迷惑をおかけすることとなりますが、ご理解とご協力のほどよろしくお祈いします。



御馬越地区周辺



工事内容：消火栓移設  
工事箇所：古見集落センター駐車場  
工事期間：5月頃～9月頃

役場

工事内容：拠点避難地整備  
工事箇所：旧役場庁舎跡地  
工事期間：～7月末

工事内容：防災センター建設  
工事箇所：第5分団詰所西側  
工事期間：6月頃～R6.3月頃

工事内容：防火水槽（40t）設置  
工事箇所：村道敷（入二7号線）  
工事期間：5月頃～9月頃

工事内容：防火水槽（40t）設置  
工事箇所：防災センター駐車場  
工事期間：6月頃～R6.3月頃

# 「信濃川水系河川整備計画」を変更しました

## ★信濃川河川整備計画とは

- 1) 洪水、高潮等による災害の発生の防止
- 2) 河川の適正利用と流水の正常な機能の維持
- 3) 河川環境の整備と保全

が達成できるよう、河川法第16条、第16条の二に基づく法定計画です。

## ★変更の目的

令和元年度の東日本台風による洪水の発生や気候変動を踏まえた目標流量の見直し、流域治水を踏まえた治水対策による変更です。

詳細についてはホームページをご覧ください。



問合せ先：国土交通省 千曲川河川事務所 流域治水課 ☎026-227-9434

### 農業振興地域 整備計画の変更 (農振除外)について

農業振興地域制度は、「農業振興地域の整備に関する法律」に基づき、優良な農地を確保する観点から農地以外での土地利用が厳しく制限されています。

農業振興地域の農用地区域（通称青地）に指定された農地を変更（農振除外）する際は、農業振興地域整備促進協議会への諮問、長野県との協議等時間がかかることから、受付期限を、**年2回 6月・12月（各月10日まで、土日の場合は翌月曜日）**の受付とします。

すべての申し出が認められるとは限りません。土地選定は慎重に行ってください。

農業振興地域区域内の農用地を住宅等の農地以外で利用する場合は、朝日村農業委員会事務局へ事前にお問い合わせください。

【問合せ先】朝日村 産業振興課  
☎99-4104

### 長野県よりお知らせ 自動車税種別割の 納付について

自動車税種別割の納期限は、5月31日（水）です。

自動車税種別割は、金融機関、コンビニエンスストア以外にも、スマートフォンアプリ（PayPay、楽天ペイd払込、LinePay）やクレジットカード、インターネットバンキング、ATMでのペイジー等でも納付できます。

#### 《注意》

納付後すぐに車検を受ける場合は、納税通知書に添付の納税証明書に記載の使用可能期限内の領収印が押印された納税証明書を提示する必要があります。

納税証明書に記載の使用可能期限内に納付した場合、領収印の押印があっても納税証明は無効となりますのでご注意ください。なお、納税証明書が必要な場合は、県税事務所窓口にて納付し、納税証明書の交付を受けてください。



# 朝日村農業委員及び

【任期】……………3年間  
(令和5年4月16日～令和8年4月15日)

# 農地利用最適化推進委員 紹介

今年度新たなメンバーで農業委員会が発足しました。

## 農業委員

※カッコ内は担当地区



会長 中村 元信  
【本郷・新田下・新田上】



会長代理 三村 昇  
【中組・三ヶ組・ふたば台】



委員 齊藤 正法  
【御道開渡・御馬越・大石原】



委員 高橋 廣美  
【南上・南下・桜ヶ丘】



委員 清沢 茂幸  
【沢上・沢下・旭ヶ丘】



委員 北村 小百合  
【原新田・リバーヒルズ朝日】



委員 塩原 七男  
【下古見・大原桜台・アイリス古見・横出ヶ崎】



委員 上條 千夏  
【中古見・昔之久保・グリーンガーデン古見】



委員 清沢 秀樹  
【北村・中村】



委員 柳沢 武利  
【上組・向陽台】



委員 小島 正弘  
【下洗馬・スタービレッジ清水ヶ丘】



委員 清沢 美智穂  
【一之沢・中通・下組】

## 農地利用最適化推進委員

※カッコ内は担当区域



委員 上條喜美雄  
【古見原】



委員 小林 良樹  
【入三・針尾・小野沢】



委員 塩原 達雄  
【西洗馬原】

農地に関する問題、ご相談は地域の農業委員までお願いします。

## 朝日村国民健康保険より

# 手続きのご案内

日々の生活に変化のあった皆様、朝日村国民健康保険の届出はお済みでしょうか。

下記に該当する場合は14日以内に手続きが必要です。

手続きは朝日村役場4番窓口です。

### 📄 国保を脱退するとき

- 転出する時
- 死亡した時
- 職場の健康保険などへ加入した時
- 生活保護を受け始めた時

**【持ち物】** \_\_\_\_\_

- 新しい保険証（資格取得日の確認のため）

### 📄 国保に加入するとき

- 転入する時
- 職場の健康保険などをやめた時
- 子どもが生まれた時
- 生活保護を受けられなくなった時

**【持ち物】** \_\_\_\_\_

- 資格喪失日を確認できる書類・退職証明書  
例) 健康保険資格喪失証明書 等
- □座番号のわかるもの・届出印

### ☀️ マル学マル遠制度について

- 遠方への進学・もしくは施設へ入所されている方は保険証が継続してご利用できます。

**【持ち物】** \_\_\_\_\_

- 保険証
- 入所を証明できるもの又は学生証のコピー

### 📄 マイナ保険証って知ってる？

- 令和4年度よりマイナンバーカードが使える医療機関が増えていきます。(医療機関で義務化が開始)
- 保険証がマイナンバーカードと一体化になります。マイナンバーカードの申請・連携は早めに手続きください。

### 🏠 人間ドック補助金

- 生活習慣病の早期発見のために行う人間ドック健診についての補助です。

**【申請時持ち物】** \_\_\_\_\_

- 保険証・印鑑

**【請求時持ち物】** \_\_\_\_\_

- 領収書・人間ドックの結果
- 請求書・アンケート

**【手続き】** \_\_\_\_\_

- 申請は受診予約から受診日までの間に提出ください。
- 年度内1人1回までとなります。



## 【新型コロナウイルス感染症傷病手当延長のお知らせ】

- 新型コロナウイルス感染症に関することで、労務に服することができず、事業主から十分な報酬等を受け取れない場合に支給されます。

**【適用期間】** \_\_\_\_\_

令和2年1月1日～令和5年5月7日までの間で、療養のため労務に服することができない期間

問合せ先：住民福祉課 健康づくり係 ☎0263-99-2540

# 報告

## 朝日村のみなさんの食塩摂取量について

令和4年10月～12月に、食塩摂取量の調査を実施しましたので結果を報告します。

調査に協力していた方の感想の中に、「気をつけていたのにこんなにお塩をとっていたの?!」と驚きと気づきの声を聞きました。

食塩のとり過ぎは健康によくないことがわかっています。減塩を意識した食生活を送り、生活習慣病予防のための目標量を目指していきましょう。

### <調査の方法>

- 尿中塩分測定：尿中のクレアチニン・ナトリウム量の測定、身長・体重・年齢を用いて計算式にあてはめ食塩摂取量を算出
- 食生活改善アンケート（塩分チェックシート）の回答

### 調査数

302人 …………… 男性126人 女性176人

### ◆ 調査結果から見えてきたこと ◆

#### <尿中塩分測定による推定摂取食塩量>

	男性	女性
平均推定食塩摂取量	9.26 g	8.70 g
目標量（日本人の食事摂取基準2020版）	7.5 g未満	6.5 g未満
摂取量と目標量の差	1.76 g	2.2 g

男女とも  
目標量よりオーバー!!



目標量より少ない摂取量の方は、男性18%、女性12%でした。  
8～9割の方が食塩摂取量が多いという現状がわかりました。

#### <食生活改善アンケート結果> 抜粋 13項目の塩分チェックの合計点数による評価

A : 15%	B : 37%	C : 37%	D : 6%	未評価 : 5%
---------	---------	---------	--------	----------

A：食塩はあまりとっていない B：平均的 C：多め D：かなり多め 未評価：未記入があり評価できず



Bは食塩摂取量は平均的という評価ではありますが、摂取量が多い方がほとんどのため、B評価の方たちも減塩に向けた工夫が必要です。

#### Q：普段塩分に気をつけて食事をしていますか？

はい 60%	いいえ 40%
--------	---------

塩分の多いものを控える、  
うす味を心がけるなど、  
少し意識することが減塩への第一歩！



塩分に気をつけて食事をしている方が多かったのですが4割の方が気にせず食べているようです。また男女別にみると、気をつけている：男性50%、女性70%でした。

食生活改善アンケート(13項目)を集計したところ、食塩をとり過ぎないためのポイントが見えてきました。

～朝日村のみなさんが食塩をとり過ぎないために気をつけるポイント～

- ①汁物の回数
- ②漬物等食べる回数
- ③しょうゆ等食べる時にかかる頻度
- ④味付け
- ⑤食べる量

めん類をよく食べる方は、汁（スープ）は残すようにしましょう。

ポイントの具体的な取組は、  
次回からシリーズでお知らせしていきます。

問合せ先：住民福祉課 健康づくり係 ☎0263-99-2540



# 大切なお子様のすこやかな成長のために 忘れないで！ 予防接種



◆ VPD (=ワクチンで防げる病気) から子どもたちを守りましょう。

ワクチンの種類	標準的な接種期間	公費接種可能期間	標準的な接種回数
ロタウイルス	〈1価〉生後6週～生後24週 〈5価〉生後32週	左記同様	〈1価の場合〉2回 〈5価の場合〉3回
B型肝炎	生後2か月～9か月	1歳未満	初回：2回 追加：1回
小児肺炎球菌	初回：生後2か月～7か月 追加：1歳以降	生後2か月～5歳未満	初回：3回 追加：1回
ヒブ (インフルエンザ菌b型)	初回：生後2か月～7か月 追加：1歳以降	生後2か月～5歳未満	初回：3回 追加：1回
四種混合 (ジフテリア・百日せき・ 破傷風・ポリオ)	〈第1期〉 初回：生後2か月～1歳未満 追加：1歳～1歳8か月頃 〈第2期〉11歳～12歳頃	〈第1期〉生後2か月～ 7歳6か月未満 〈第2期〉11歳～13歳未満	〈第1期〉初回：3回 追加：1回 〈第2期〉1回
BCG	生後5か月～8か月	1歳未満	1回
麻しん・風しん (MR)	〈第1期〉1歳～2歳未満 〈第2期〉年長児	左記同様	〈第1期〉1回 〈第2期〉1回
水痘	1回目：1歳～1歳3か月 2回目：1回目から半年～ 1年空けて接種	1歳～3歳未満	2回
日本脳炎	〈第1期初回〉3歳～4歳 〈第1期追加〉4歳～5歳 〈第2期〉9歳～10歳	〈第1期初回・追加〉 生後6か月～7歳6か月未満 〈第2期〉9歳～13歳未満	〈第1期初回〉2回 〈第1期追加〉1回 〈第2期〉1回
子宮頸がん (女性のみ)	〈2価・4価・9価〉13歳頃	小学校6年生～高校1年生 (16歳)の年度末まで	〈2価・4価・9価〉3回 ※9価は1回目の接種時点で 15歳未満の方は2回

(注意)

※ 公費可能接種期間を過ぎると、全額自己負担となります。

※ 二種混合は、四種混合を全て終了後に接種可能となります。

## \*\*\* 9価の子宮頸がんワクチンを公費で接種できるようになりました！ \*\*\*

子宮頸がんワクチンは、子宮頸がんの原因となるヒトパピローマウイルス (HPV) の感染を防ぐワクチンです。9価のほかに、2価・4価があります。HPVにはいくつか種類 (型) があり、9価は、子宮頸がんの原因の9種類のHPVの感染を防ぐワクチンです。どのワクチンを接種するかは、医師にご相談ください。

★対象者：小学校6年生～高校1年生

キャッチアップ接種対象者 (平成9年度生まれ～平成18年度生まれの女性)

※ キャッチアップ接種の方は令和7年3月末まで

★接種回数：1回目の接種が15歳まで→2回 15歳以上→3回

問合せ先：住民福祉課 健康づくり係 ☎0263-99-2540

「ブレイクフリー」  
 出産・子育て応援  
 給付事業始まる！

村では、国の交付金事業を活用し、令和5年2月より、出産・子育て応援交付金事業を始めました。妊娠期から出産・子育て期まで一貫して相談に応じ、必要な支援につなげる「伴走型相談支援」と出産育児関連用品の購入や子育て支援のサービスの利用負担減等につながる「経済的支援」を一体的に実施します。

### ◎伴走型相談支援

- ・面談・アンケートの実施
- 1 妊娠届出時
- 2 妊娠7～8か月頃
- 3 産婦・新生児訪問時

### ◎経済的支援

- ・出産応援給付金  
妊娠1回につき5万円
- ・子育て応援給付金  
出産した子ども1人につき5万円

※出産・子育て応援給付金は、面談実施後に支給となります。  
 ※給付金は今後クーポン等に変更となることもあります。

【問合せ先】住民福祉課健康づくり係

☎0263-99-2540

## 民生児童委員が代わりました

令和5年3月1日に民生児童委員が1名改選され、厚生労働大臣からの委嘱状が伝達されました。民生児童委員は心配ごとや悩みを解決するお手伝いをします。子育て・保育園・学校・健康や介護等一人で悩まずお気軽にお声がけください。

### ◎区域担当委員

氏名	担当地区	任期
舞原光登(沢下)	沢上・沢下・南上・南下	令和5年3月1日～令和7年11月30日

## 信州パーキング・パーミット制度をご利用ください

### ◎信州パーキング・パーミット制度とは

公共施設や店舗など様々な施設に設置されている障害者等用駐車区画を適正にご利用いただくため障がいのある方や、高齢の方、妊娠婦など歩行が困難な方に、県内共通の「利用証」を県が交付する制度です。

### ◎対象者及び有効期間

身体障がい者	発行日から 5年	高齢者	発行日から 2年
知的障がい者		妊娠婦	母子手帳取得日から出産予定日後2年
精神障がい者			
発達障がい者		その他けがや病気など	診断書により医師が定める期間
難病患者			

### ◎利用証の種類



車いす使用者

車いす使用者以外

利用証をご利用頂くには手帳等の証明が必要になります。

問合せ先  
 住民福祉課 住民福祉係  
 ☎99-4102

# こんにちは 地域包括支援センターです

地域包括支援センターでは3月9日に人生会議（アドバンスケアプランニング）の講座を実施しました。「人生会議」とは、人生最期の時にあなたが望む医療や過ごし方について、自分自身で考え、周囲の人と話し合い共有することです。こう書くと何だか堅苦しい感じがしますが、講座では、今日からできるお話を聞くことができました。



講師の松本市立病院  
がん性疼痛看護認定看護師  
吉田 ひとみさん

## 人生会議 ～人生プロデューサーになろう～

### ●1 まずは自分の気持ちを思い浮かべてみる

自分が今したいことはなんですか？

食べたいもの、飲みたいもの、  
行きたい場所、見たいものなど



信頼している人は誰ですか？

夫、妻、子供、孫、婿・嫁、兄弟、親、  
友達、親戚、近所の人など

どこにいたことが好きですか？

家（家の中のどの場所？）公園、  
図書館、カラオケボックス、  
静かな場所、騒がしい場所など

嫌なことはなんですか？

注射、病院に行くこと、じっとして  
いること、一人でいること、人とい  
ること、お風呂に入ることなど

### ●2 書いてみる

今自分が何をしたいか、どう過ごしたいか、誰といたいのか、誰を信頼しているか（この人なら自分の人生任せてもいいという人）、絶対曲げられないこと、これだけは嫌だということを、紙や手帳に書いてみてください。どこに書いたか、だれかに伝えておきます。



### ●3 話をしてみる

この人なら自分の人生を任せてもいいという人と、たびたび話をしてみてください。



**\* 人生会議のポイント \***

**気持ちは変わります  
一度に決めない、一人で決めないこと**

最期の時は、いつ来るか分かりません。希望を伝えられない状況になることもあります。日頃から周りの人に自分の気持ちを伝えておくことで、最期の希望を推しはかってもらうことができ、周りの人の気持ちも楽になることができました。

あなたも、自分の気持ちを誰かに伝えてみることから始めてみませんか。

**朝日村地域包括支援センター（朝日村役場内） ☎99-2251 FAX 99-2745**

何でも早めに対応、今日も明日もこれからも元気よく過ごしましょう！

65歳以上のみなさん、ご本人でもご家族でも不安なことがあればお気軽にご相談ください。



# 子育て家庭を応援！子育て支援サービスのご案内

## R5年度から新規スタート★ 子育て支援 ショートステイ事業

NEW

保護者の疾病や仕事等の事由により子育てが一時的に困難になった場合などに利用できます。

## オンライン子育て相談

子育て世代包括支援センターの担当者が相談をお受けします

### 【利用方法】

- ①メールで申し込み  
(宛先)朝日村教育委員会学校教育子育て支援係  
kosodate@vill.asahi.nagano.jp  
～返信メールをお待ちください～
- ②相談日にインターネット環境 (Wi-Fi 環境) が整った場所で相談スタート

## 子育て支援センター「わくわく館」

未就園児親子対象の講座やキッズルームの利用、放課後児童クラブの利用についてのお問い合わせは、子育て支援センター (☎99-4188) へ。

## ファミリーサポートセンター

上の子どもの授業参観、通院したいときなどお子さんを見てくれる人がいないときなどにご利用ください。

### 【利用料金】

通常援助	早朝・夜間	病後児
8:00～18:30	～8:30・18:30～	
700円/H	800円/H	1,000円/H

### 【利用するには】

依頼会員 (育児の援助を受けたい人) の会員登録をしてください。  
協力会員 (育児の援助をする人) との顔合わせを行った後利用していただきます。

## 朝日村病児保育



### 【利用できる方】

- 生後5か月～小学3年生まで
- ◎感染症や症状が重い場合は預けることができません
- ◎保育園・幼稚園児以外は有料です
- ◎松本市内の施設でのお預りになります

## ★まずはお問い合わせください★

### 問合せ先

(内容の詳細は朝日村ホームページに掲載しています。ご覧ください。)

子育て世代包括支援センター ☎99-4105

よろしく  
おねがいします

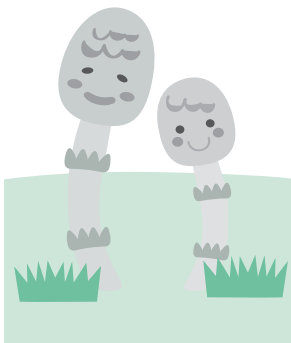

CS  
コーディネーター  
小林 さつき



一年二組  
横川 晋平



給食調理員  
藤森 美樹



たんぼぼ二組  
熊倉 由紀

令和5年度  
朝日小学校  
新任の先生紹介

## 二十歳のつどいを挙行了しました

令和4年度は民法改正により成年年齢が18歳に引き下げられたため、式典名を「二十歳のつどい」と変更し1月8日(日)に挙行了しました。男性19名、女性19名の計38名の方が二十歳を迎えられ、当日は25名が直接来場しました。来賓、恩師の方々をお招きし、二十歳になった方々の門出を祝福していただきました。

式典中、二十歳になった方々を代表して羽根田明亜さんが御礼の挨拶をされました。式典後



歓談

は、オンライン参加者の恩師を交え、恩師と二十歳を迎えられた方々で現状報告や学生時代の思い出話に花が咲きました。



集合写真

## 地域おこし協力隊活動報告

マーク・ロバート・フィッツジェラルド 隊員  
原 和泉 隊員

協力隊2年目の昨年度は、一昨年に引き続き農業研修が主な活動でした。週に3日、さとう農園で働き、残りの2日は自分の畑で野菜を育てました。また、朝日てらすファームのメンバーとして、イベントへの参加や山雅マルシェでの野菜の販売、会計としての業務を行いました。

昨年、私たちは小さな畑で農薬や化学肥料を使用せず、約30種類の野菜を育てました。また、肥料も自分達でほかし肥料を作り、一部の畑で使用しました。育てた野菜はなるべく地元の人たちに届けたいという思いから、朝日村のFamily Mart、今井恵の里、山形ファーマーズマーケットを主な売り先としました。その他、レストランなどにも時々野菜を買っていただきました。野菜は上手く育ったものもあれば、殆ど収穫できず大失敗したものもありましたが、

それを今年の課題とし、去年よりも地に足の着いた農業ができればいいなと思っています。

農業以外の活動としては、昨年の12月にクリスマスイベント「サントラの洞窟」を主催しました。「サントラの洞窟」はイギリス発祥で、子供たちがサンタクロースに会えるという魅力的なイベントです。私たちはこれが朝日村や近隣の子供たちの冬の素敵な思い出になればいいなと思います、また、イギリスの文化を紹介する良い機会にもなったので、イベントができて非常に嬉しく思っています。

今年が協力隊最後の年になりますので、思い残すことのないよう有効に時間を使っていきたいと思っています。





令和5年度

# 朝日村 観光施設営業のお知らせ

## クラフト体験館

営業 9時～17時 (火・水曜日休館)  
費用 半日520円～ (材料代等別途)

【問合せ】 クラフト体験館 TEL99-2804



緑の体験館コテージ

## もくもく体験館

営業 通年営業  
費用 1棟 1日 2,200円

## 武居城公園 鳥飼の清水お茶室

営業 4/22～11/26  
費用 半日2,000円～ (一棟貸し)

## アサヒマレットゴルフ場

営業 4/22～11/3  
費用 無料

【問合せ】 朝日村観光協会 TEL87-1935



もくもく体験館

## ゲストハウス「かぜのわ」・ 体験棟「りんね堂」

営業 ゲストハウス 16時～翌日11時  
体験棟 8時30分～22時

【問合せ】 ゲストハウス「かぜのわ」 TEL31-6151



ゲストハウス (かぜのわ)

## 野俣沢林間キャンプ場

営業 日帰り 8時～17時 (4/1～11/末)  
宿泊 12時～翌日12時

## 緑の体験館コテージ

営業 15時～翌日12時 (通年営業)

## あさひプライムスキー場

営業 9時～16時 (12/中・下旬～3月)

## 緑のコロシアム

営業 8時～21時 (通年営業)

【問合せ】 タジマモーターコーポレーション朝日  
TEL99-3700



野俣沢林間キャンプ場



第4回鉢盛山登山マラソン大会

(詳しい利用内容、ご予約などは各施設へお問い合わせください)